

Bilan d'activités

2017-2018

PARC NATUREL RÉGIONAL DE MILLEVACHES EN LIMOUSIN

**Tourbières et fonds tourbeux de
Bonfond et Péret-Bel-Air
FR 7401123**

Rapport d'activité

Du 13 mai 2017 au 19 avril 2018

LA RÉGION ET L'EUROPE AGISSENT ENSEMBLE POUR VOTRE TERRITOIRE



Une autre vie s'invente ici





1. Préambule

1.1. Le Docob et le(s) site(s) Natura 2000 :

Désignée Zone Spéciale de Conservation au titre de la Directive Européenne « Habitat, faune, flore » par arrêté ministériel du 13 avril 2007, le site « *Tourbières et fonds tourbeux de Bonnefond et Péret Bel-Air* » est aujourd'hui reconnu comme un écosystème d'intérêt majeur de par les milieux et les espèces que l'on y rencontre.

Le Parc naturel régional de Millevaches en Limousin assure la Présidence du Comité de pilotage en application de la Loi de Développement des Territoires Ruraux, depuis le 18 janvier 2008.

Après plusieurs années de travail, le Document d'objectifs validé en 2005 est entré en phase de révision. L'objectif de ce document est d'apporter des moyens techniques et financiers aux acteurs locaux (agriculteurs, forestiers, propriétaires...) afin de préserver et restaurer les milieux d'intérêt communautaire (tourbières, landes...) et les espèces emblématiques qu'ils hébergent.

En octobre 2008, 195 ha se sont ajoutés au périmètre initial pour une surface totale de 732 ha. Ainsi, 80% de la surface du site Natura 2000 est couverte par 9 habitats d'intérêt communautaire dont 2 sont prioritaires.

1.2. L'animation :

De 2008 à 2011, environ 0,5 Equivalent Temps Plein (ETP) a été consacré chaque année au programme d'animation du DOCOB, permettant de répondre aux objectifs fixés dans le document. Depuis 2012, ce chiffre a été revu à la baisse, compte tenu à la fois des baisses de crédits disponibles, de l'organisation interne au Syndicat de gestion du Parc et de l'état d'avancement des objectifs du DOCOB.

Ainsi, le Parc naturel régional de Millevaches en Limousin avait prévu, pour l'animation de la période allant du 13 mai 2017 au 18 avril 2018, 0,27 ETP soit 52 jours. Les objectifs de cette animation sont détaillés ci-dessous.

La réalisation du prévisionnel a été impactée par le départ de l'animatrice Natura 2000 en place en aout 2017 et le transfert du dossier à la personne reprenant la mission. Ainsi, un temps conséquent a été consacré à la prise de poste et à l'appropriation du dossier. Au total 48,19 jours ont été passés à l'animation de ce site Natura 2000.

Rappel des enjeux et objectifs du Docob :

Les enjeux présents dans le document d'objectifs sont les suivants :

- E1 : Restauration du milieu physique et des habitats
 - E101 : Restauration hydraulique de la tourbière
 - E102 : Restauration des landes humides et tourbeuses et des prairies humides
 - E103 : Restauration des habitats tourbeux pionniers
 - E104 : Restauration des landes sèches, pelouses à nard et formations à genévrier
- E2 : Entretien des landes humides et sèches de grande valeur
 - E201 : Entretien des tourbières, landes humides et tourbeuses et des prairies humides
 - E202 : Entretien des landes sèches, pelouses à nard et formations à genévrier
- E3 : Création de milieux pionniers et reconstitution de milieux de grande valeur
 - E301 : Réalisation de gouilles
 - E302 : Création ou rétablissement de clairières ou de landes
- E4 : Encouragement aux pratiques agricoles respectueuses de l'environnement
 - E401 : Limitation de l'apport d'intrants sur les prairies temporaires
- E5 : Effort de communication, sensibilisation et animation du site et des documents
 - E501 : Développement de la communication autour du site NATURA 2000. Sensibilisation et animation du document d'objectifs
- E6 : Connaissance scientifique de l'évolution des secteurs couverts par des mesures de gestion
 - E601 : Réalisation d'un suivi scientifique se rapportant à l'évolution des secteurs couverts par des mesures de gestion
- E7 : Promotion de la maîtrise foncière
 - E701 : Promotion de la maîtrise foncière ou d'usage des secteurs délaissés remarquables
- E8 : Soutien à l'activité pastorale
 - E801 : Installation d'un berger itinérant

1.3. Missions de la structure animatrice :

Le PNR de Millevaches en Limousin, en tant que structure porteuse du DOCOB et animant ce dernier a pour missions :

- l'organisation de la gouvernance,
- la promotion des contrats et la sensibilisation des propriétaires et acteurs divers,
- la concertation et la mise en cohérence des porteurs de projets et acteurs du territoire,
- la conservation et la restauration des habitats, espèces, et habitats d'espèces de la Directive présents sur le site.

2. Gestion des habitats et des espèces

Nombre de jours prévus : 10

Nombre de jours consacrés : 11,36

2.1. Animation des contrats Natura 2000

En date du 25 avril 2018, le site Natura 2000 a été concerné par 8 contrats Natura 2000 portés par 4 maîtres d'ouvrage différents depuis le début de son animation. En tout, 40 ha de travaux de restauration et 10,8 km de clôture ont été réalisés. Cela a permis d'entretenir 75,3 ha par pâturage. L'ensemble de ces travaux de restauration représente un coût de 193 000 €.

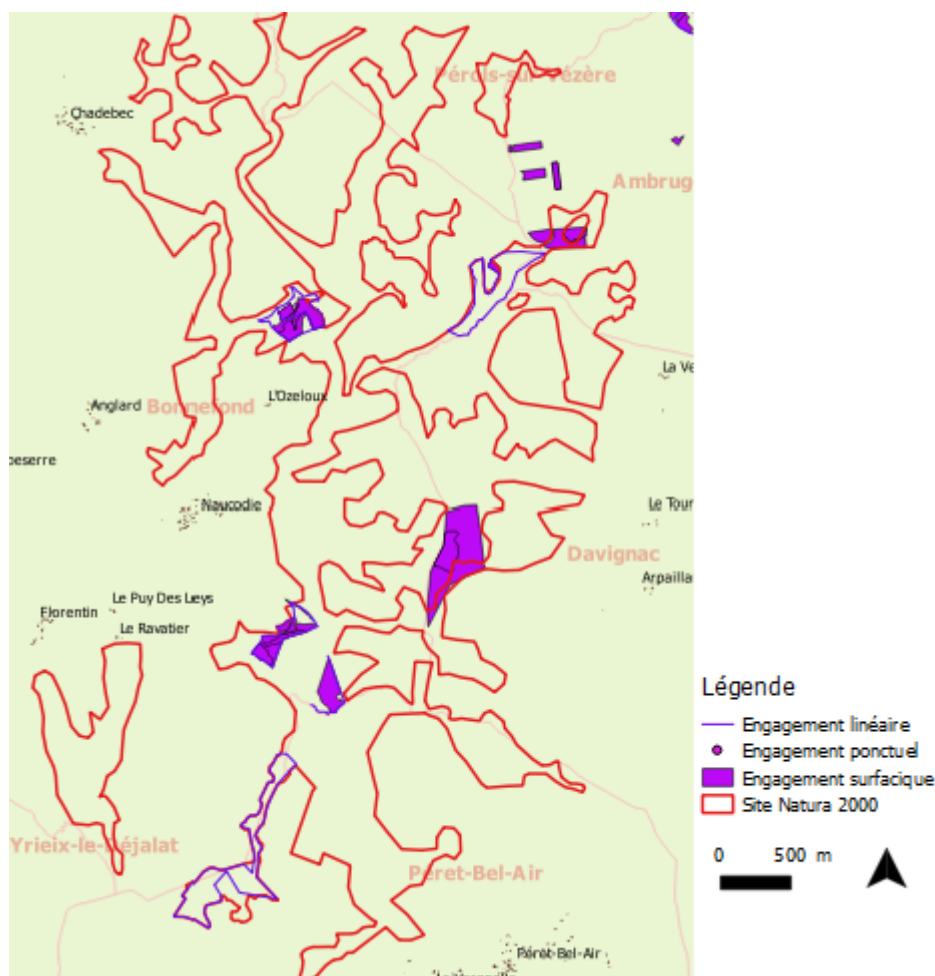

Carte de localisation des contrats « ni-ni » engagés

Compte tenu du contexte actuel, des réflexions sont en cours sur le secteur de Chadebec et sur le secteur de la Naucodie. Ces deux projets viseraient à restaurer et entretenir par pâturage des tourbières, habitats d'intérêt communautaire. Les propriétaires concernés ont été contactés, dans le but de leur présenter le dispositif Natura 2000 et la mise en place d'un éventuel contrat Natura 2000 sur leurs parcelles.

Les dossiers, avec l'accord des propriétaires, doivent être déposés auprès de la DDT avant le 30 juin 2018.

2.2. Animation des MAEc

Pour la campagne du PAEC 2018-2023, un seul diagnostic a été réalisé sur ce site Natura 2000. Ainsi devraient s'ajouter 10 hectares de tourbière aux MAEc passées depuis 2015.

De plus, un agriculteur ayant contractualisé des MAEc en 2015 est parti à la retraite. L'ensemble de ces engagements devraient être prolongés par l'agriculteur reprenneur. L'animatrice Natura 2000 a accompagné ces agriculteurs lors de la passation des MAEc.

Le nombre d'hectares bénéficiant d'une MAEc est actuellement de 208,83 :

- 184,48 ha avec la mesure LI_NATU_HE02 « Entretien de milieux patrimoniaux et des prairies sans amendement avec ajustement de la pression de pâturage » ;
- 20,23 ha avec la mesure LI_NATU_HE03 « Maintien mécanique de l'ouverture de milieux patrimoniaux et de prairies sans amendement avec ajustement de la pression de pâturage ».
- 4,12 ha avec la mesure LI_NATU_HE10 « Entretien de milieux patrimoniaux et des prairies sans fertilisation via un plan de gestion pastoral »

⇒ Annexes : Diagnostic environnemental et tous les cahiers des charges des mesures contractualisées

Au total, les MAEc concernent plus de 28,5 % du site, pour un montant global de 107 087,29 €.

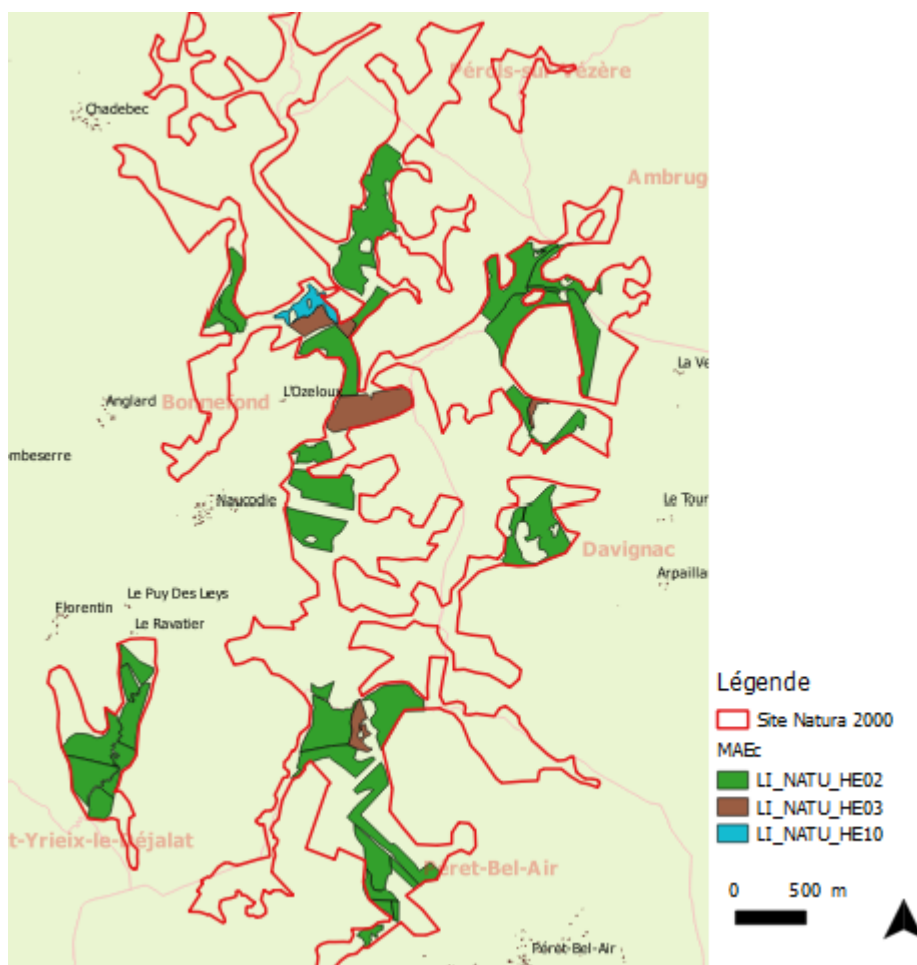

Carte de localisation des MAEc en cours au 1^{er} mai 2018

Le géomaten du Parc a également œuvré au bon déroulement de cette nouvelle campagne de MAE en réactualisant les bases de données, les fonds de cartes et surtout le RPG.

2.3. Animation de la charte Natura 2000 :

Durant cette période d'animation, aucune charte n'a été signée. Seul le CEN Limousin, propriétaire foncier sur la zone d'étude, reste signataire sur l'ensemble de ses parcelles. Cela représente 11,74 ha répartis sur 10 parcelles.

L'animatrice a tout de même démarché un propriétaire afin de lui présenter la charte Natura et les avantages qu'il aurait en étant signataire. Nous sommes actuellement dans l'attente d'une réponse.

Carte de localisation des parcelles engagées au 1^{er} mai 2018

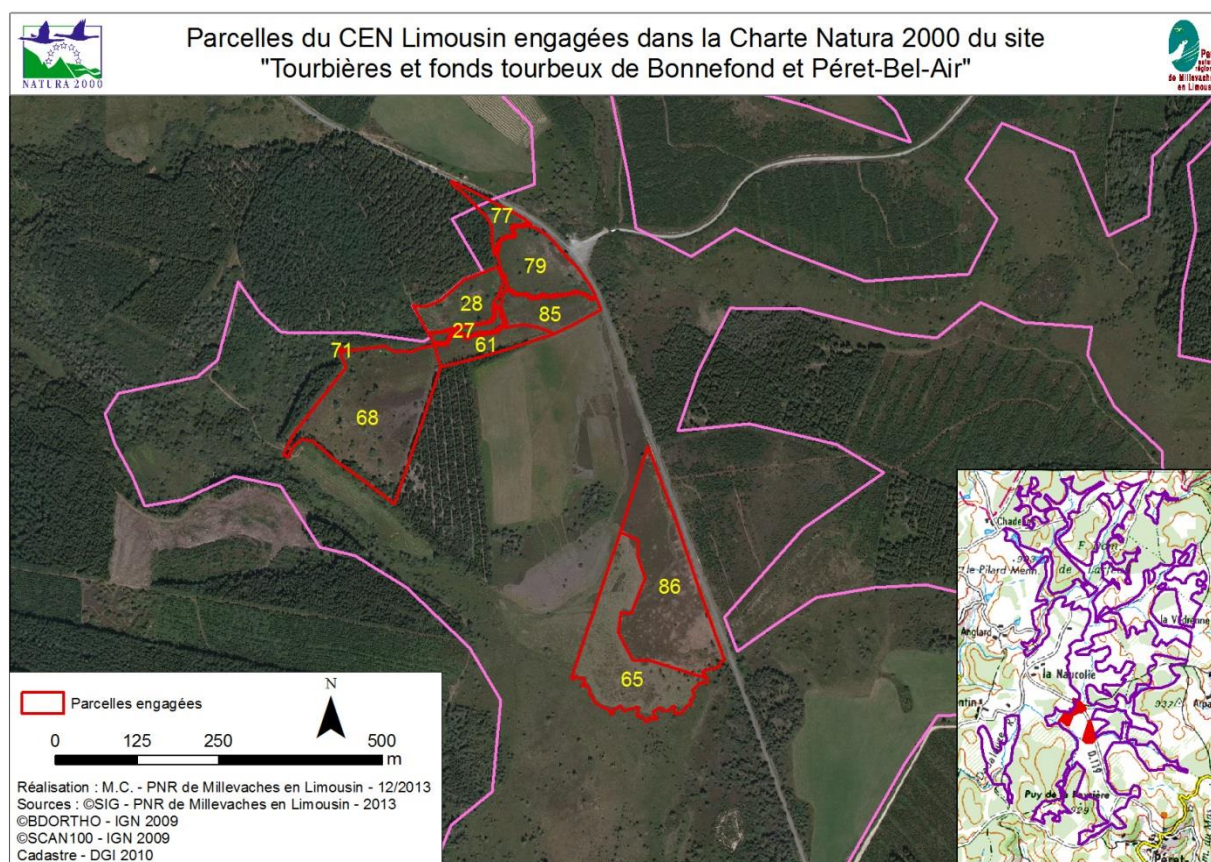

2.4. Animation pour la gestion avec d'autres outils financiers :

Le PNR de Milleval en Limousin a développé un programme, le Programme Local Agri-Environnemental (PLAE), qui permet de compléter la politique Natura 2000 en termes de gestion des milieux et d'amélioration paysagère.

Sur le site tourbières et fonds tourbeux de Bonnefond et Péret-Bel Air, plusieurs contrats Natura 2000 ont ainsi pu être complétés par ce programme. Quatre PLAE ont été montés sur le site depuis 2008 par 3 maîtres d'ouvrage. Actuellement tous les PLAE sont achevés.

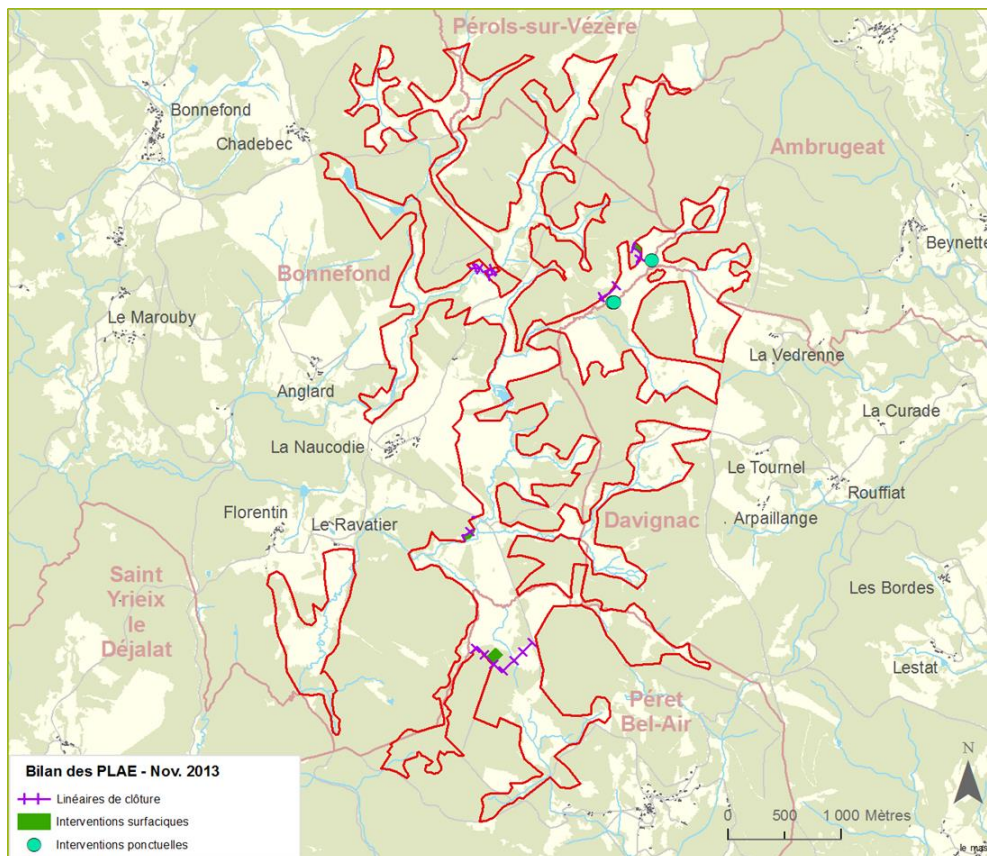

Carte des travaux réalisés au titre du PLAE

2.5. Animation foncière :

Dans le but de mettre en place des contrats Natura 2000 sur des zones à enjeux, l'animatrice du site a réalisé des recherches foncières afin de prendre contact avec les propriétaires concernés.

Les fichiers SIG concernant le foncier ont également été mis à jour par le géomaticien du Parc.

3. Évaluation des incidences des projets

Nombre de jours prévus : 3

Nombre de jours consacrés : 1,45

L'avis de l'animatrice du site a été sollicité dans le cadre de l'élaboration d'un document de gestion durable de forêts privées. Suite à des visites de terrain, des recommandations de gestion à prendre en compte dans les documents ont été formulées.

Par ailleurs, nous avons également poursuivi le travail sur l'élaboration d'une fiche de synthèse Natura 2000 destinée à aider les pétitionnaires et services instructeurs dans l'établissement et l'analyse des évaluations d'incidences. Il s'agissait d'une sollicitation de la DREAL.

De même, la DREAL a également sollicité les animateurs Natura 2000 pour l'actualisation des Formulaires standards de données (FSD) et de la plate-forme SIN2 de chacun des sites. Du temps a donc été consacré à cette mission.

4. Suivis scientifiques et techniques

Nombre de jours prévus : 3

Nombre de jours consacrés : 2,96

Aucun suivi scientifique spécifique n'a été mis en œuvre cette année. Cependant, toutes les observations faites par l'animatrice et les différents agents du PNR lors de déplacements sur le terrain ont été intégrées à la base de données espèces.

Nous sommes actuellement confrontés à la destruction d'un habitat d'intérêt communautaire. En effet un agriculteur, venant de récupérer plusieurs parcelles au sein du site Natura 2000 (tourbières, landes et prairies), souhaite retourner une lande de 3,5 hectares. L'animatrice du site l'a rencontré à plusieurs reprises afin de lui (1) présenter les enjeux présents sur la parcelle (habitat d'intérêt communautaire rare sur le site, zone de chasse et/ou de reproduction d'espèces d'intérêt communautaire) et (2) de lui proposer la mise en place de mesures agro-environnementales et climatiques sur la parcelle. L'animatrice a également informé les services de l'Etat quant aux intentions de cet agriculteur. Toutes ces actions n'ont pas provoqué de changement chez l'agriculteur qui souhaite toujours retourner la lande.

Du temps a été consacré par l'animatrice pour la réalisation de la cartographie des habitats naturels du site. En effet, après plusieurs échanges avec la DREAL, la cartographie du site sera réalisée par le CBNMC en 2019.

Le géomaticien au sein du Parc a par ailleurs réalisé des travaux de veille en continu sur les inventaires réalisés par d'autres structures et/ou dans le cadre d'autres programmes financiers, permettant ainsi de faire progresser les connaissances des espèces présentes sur le site.

5. Information, communication, sensibilisation

Nombre de jours prévus : 13

Nombre de jours consacrés : 8,76

5.1. Création / mise à jour d'outils de communication, médias

Un 6^{ème} numéro de la lettre de liaison a été édité début 2018. Près de 500 exemplaires ont été distribués par voie postale et déposés en mairies. Ces documents sont par ailleurs distribués lors des manifestations auxquelles participent les agents du Parc.

⇒ Annexe : Lettre de liaison n°6

Le projet de site internet dédié, développé sur la plate-forme mise à disposition par l'ATEN continue à prendre forme. Le travail de rédaction des contenus généraux relatif au réseau Natura 2000 et au site des « tourbières et fonds tourbeux de Bonnefond et Péret-Bel-Air » est terminé.

Ce travail a été validé par le Président du COPIL et le Président du Syndicat de gestion du Parc. Il ne reste plus qu'une présentation de ce travail, et une validation le cas échéant, aux membres du COPIL qui aura lieu en octobre 2018 avant la mise en ligne définitive.

De plus, la page consacrée au site Natura 2000 « Tourbières et fonds tourbeux de Bonnefond et Péret Bel Air » sur le site internet du PNR a été mise à jour.

The screenshot shows a web page for the Parc naturel régional de Millevaches en Limousin. The header features the park's logo and navigation links: 'Aimer le Parc', 'Vivre le Parc', and 'Agré avec le Parc'. The main content area is titled 'Z.S.C. des Tourbières et fonds tourbeux de Bonnefond et Péret Bel Air'. It includes a section 'En savoir +' with a list of habitats of interest and a photograph of a wetland landscape. To the right, there is a 'CONTACT' section with contact information for Malika CONSTANS and a 'RÉVISION DE LA CHARTE' button. Below that is an 'AUTRES ARTICLES' section with a link 'En savoir +'. The footer of the page contains the text: 'Une partie du site est intégrée à la ZPS Millevaches, la présence de nombreuses espèces telles que le circaète Jean-le-Blanc, le pic noir, la chouette de Tengmalm, l'engoulevent d'Europe, le plé-grièche écorcheur, l'arouette lulu, concernées par la Directive « Oiseaux » est avérée. Le document d'objectifs pour cette ZSC est téléchargeable ici. Ainsi que la charte de bonnes pratiques.'

5.2. Prise de contacts avec des partenaires potentiels

Des échanges ont régulièrement lieu entre l'animatrice du site et les partenaires actuels ou potentiels de façon à faire émerger des projets ou à avoir connaissance de projets existants. Plus particulièrement, des rencontres ont lieu avec le Conservatoire d'Espaces Naturels qui intervient sur deux sites avec plans de gestion au cœur du site Natura 2000.

5.3. Participation à la vie du réseau Natura 2000 au-delà du site

Contrairement à chaque année, l'animatrice du site n'a pas pu participer au séminaire Biodiversité organisé par la Fédération des Parcs naturels régionaux de France en juillet 2017.

5.4 Communication / animation auprès des scolaires

Suite à la demande d'une enseignante du lycée agricole de Neuvic, nous nous sommes réunis pour organiser les sollicitations du lycée (chantier, inventaire, intervention de l'animatrice Natura 2000) et les besoins du Parc. Une convention est en cours de rédaction afin de cadrer les interventions entre le Parc et le lycée de Neuvic.

6. Veille à la cohérence des politiques publiques et programme d'actions sur le site

Nombre de jours prévus : 8

Nombre de jours consacrés : 2,19

Le PNR élabore une candidature de Life Biodiversité dont l'objectif est d'améliorer la trame écologique en intervenant sur les espaces en friche et en protégeant les cœurs de biodiversité. Des échanges réguliers ont eu lieu avec la personne en charge de ce projet afin d'assurer une cohérence entre les deux dispositifs et faire valoir les spécificités du site Natura 2000. Toujours dans le but d'intervenir sur les zones en friches, nous oeuvrons à la création d'une association de promotion du pastoralisme.

7. Gestion administrative et financière et animation de la gouvernance du site

Nombre de jours prévus : 15

Nombre de jours consacrés : 18,47

7.1. Organisation de la gouvernance du site

Compte tenu du départ de l'animatrice en aout 2017 et l'arrivée de l'animatrice actuelle en novembre 2017 aucun comité de pilotage n'a pu être organisé sur cette période d'animation. Le prochain COPIL aura lieu fin 2018, répondant au mieux à une demande de la DDT en charge du site Natura 2000.

7.2. Gestion administrative et financière

Un temps assez conséquent a été consacré à la gestion administrative et financière du site (gestion des commandes et achats, demande de subvention et demande de paiement...).

Cette année nous avons effectué une demande de subventions pour une période de trois ans 2018-2021. A terme ce dossier unique pourrait réduire le temps passé à la gestion administrative et donc réduire les coûts.

7.3. Compléments ou mise à jour du Docob

Commencée lors des périodes d'animation précédentes, l'actualisation du DOCOB a été poursuivie, sans toutefois aller jusqu'à la validation par le Comité de pilotage.

Par ailleurs, les bases de données permettant l'actualisation du DOCOB ont été alimentées régulièrement (base gestion, base espèces...).

Afin de permettre les actions d'animation et l'actualisation du DOCOB, le géomaticien du PNR a travaillé à l'acquisition de nouvelles données (Orthophotographies, Registre Parcellaire Graphique, Cadastre...). C'est également lui qui assure la coordination et la gestion de l'ensemble des données SIG du PNR.

7.4. Élaboration de la charte

La Charte actuelle ne nécessitant pas d'être révisée, aucune action particulière n'a été conduite dans ce sens.

8. Synthèse

Sous-axes de travail	Indicateurs de moyens	Animatrice Natura 2000		Administratif	Communication	Responsable	Communication	Géomaticien	TOTAL
	Plan de charge (jr)	M. PAROIS	M. MASSON	A. LEGRAND & A. PELLETIER	M. CONSTANS	C. MIGNON-LINET	M. MAZURIER	A. CLAUVREUL	
Animation des contrats Natura 2000 non agricoles - non forestier, forestiers et marins	3	0,06	4,06						4,12
Animation des MAE	2	0,06	4,29					0,5	4,85
Animation de la charte Natura 2000	1	0	0						0
Animation pour la gestion avec d'autres outils financiers	2	0	0,76						0,76
Animation foncière	2	0	0,13					1,5	1,63
Suivi des évaluations d'incidences concernant le site Natura 2000	3	1,45	0						1,45
Suivis scientifiques et techniques	3	0,57	1,39					1	2,96
Création / mises à jour d'outils de communication, média	6	0,13	3,24		1,8		0,5		5,67
Prises de contact avec des partenaires potentiels	1	0	0,06						0,06
Organisation de réunions d'informations ou de manifestations	2	0	0,7				0,5		1,2
Participation à des manifestations ou réunions sur le territoire	2	0	0						0
Communication / animation auprès des scolaires	1	0	1,77						1,77
Participation à la vie du réseau Natura 2000 au delà du site	1	0	0,06						0,06
Veille à la cohérence des politiques publiques et programme d'actions sur le site	8	0,51	1,21			0,47			2,19
Gestion administrative et financière	7	5,22	5,09	2	0,1				12,41
Organisation de réunion(s) du comité de pilotage	5	0	1,07						1,07
Animation de groupes de travail	0	0	0						0
Réunions ou rencontre avec les services de l'Etat	0	0	0						0
Suivi de la mise en œuvre, Bilan et SUDOCO	0	0	0						0
Compléments ou mise à jour du DOCOB	3	2,39	1,95						4,34
Elaboration de la charte	0	0	0						0
Autres actions	0	0,63	0,69			2,33			3,65
	52	11,02	26,47	2	1,9	2,8	1	3	48,19

Annexe 1 : Diagnostic environnemental 2018

Annexe 2 : Cahiers des charges des mesures agro-
environnementales et climatiques (MAEc)
contractualisées.

Annexe 3 : Lettre de liaison n°6