

Bilan d'activité 29/04/2013 – 29/04/2014

Site Natura 2000

« Tourbières et Fonds tourbeux de Bonnefond et Péret Bel-Air »



1. Préambule

1.1. Le Docob et le(s) site(s) Natura 2000 :

Désignée Zone Spéciale de Conservation au titre de la Directive Européenne « Habitat faune flore » par arrêté ministériel du 13 avril 2007, le site « *Tourbières et fonds tourbeux de Bonnefond et Péret Bel-Air* » est aujourd'hui reconnu comme un écosystème d'intérêt majeur de par les milieux et les espèces que l'on y rencontre.

Le Parc Naturel régional de Millevaches en Limousin a pris la Présidence du Comité de pilotage en application de la Loi de Développement des Territoires Ruraux, le 18 janvier 2008, ainsi que la maîtrise de l'élaboration du Document d'objectif.

Après plusieurs années de travail, le Document d'objectifs validé en 2005 est en cours de révision. L'objectif de ce document est d'apporter des moyens techniques et financiers aux acteurs locaux (agriculteurs, forestiers, propriétaires...) afin de préserver et restaurer les milieux d'intérêt communautaire (tourbières, landes...) et les espèces emblématiques qu'ils hébergent.

En octobre 2008, 195 ha se sont ajoutés au périmètre initial pour une surface totale de 732 ha. Ainsi, 80% de la surface du site Nature 2000 est couverte par 9 habitats d'intérêts communautaires dont 2 sont prioritaires.

1.2. L'animation :

De 2008 à 2011, environ 0,5 Equivalents Temps Plein (ETP) ont été consacrés chaque année au programme d'animation du DOCOB, permettant de répondre aux objectifs fixés dans le document. Depuis 2012, ce chiffre a été revu à la baisse, compte tenu des baisses de crédits disponibles et de l'état d'avancement des objectifs du DOCOB.

Ainsi, le Parc naturel régional de Millevaches en Limousin prévoit, pour l'animation de la période allant du 1^{er} avril 2013 au 31 mars 2014, 0,25 ETP soit 54.5 jours. Les objectifs de cette animation sont détaillés ci-dessous.

1.3. Rappel des enjeux et objectifs du Docob :

Les enjeux présents dans le document d'objectifs sont les suivants :

- E1 : Restauration du milieu physique et des habitats
 - E101 : Restauration hydraulique de la tourbière
 - E102 : Restauration des landes humides et tourbeuses et des prairies humides
 - E103 : Restauration des habitats tourbeux pionniers
 - E104 : Restauration des landes sèches, pelouses à nard et formations à genévrier
- E2 : Entretien des landes humides et sèches de grande valeur
 - E201 : Entretien des tourbières, landes humides et tourbeuses et des prairies humides
 - E202 : Entretien des landes sèches, pelouses à nard et formations à genévrier
- E3 : Création de milieux pionniers et reconstitution de milieux de grande valeur
 - E301 : Réalisation de gouilles
 - E302 : Création ou rétablissement de clairières ou de landes
- E4 : Encouragement aux pratiques agricoles respectueuses de l'environnement
 - E401 : Limitation de l'apport d'intrants sur les prairies temporaires
- E5 : Effort de communication, sensibilisation et animation du site et des documents
 - E501 : Développement de la communication autour du site NATURA 2000. Sensibilisation et animation du document d'objectifs
- E6 : Connaissance scientifique de l'évolution des secteurs couverts par des mesures de gestion
 - E601 : Réalisation d'un suivi scientifique se rapportant à l'évolution des secteurs couverts par des mesures de gestion
- E7 : Promotion de la maîtrise foncière
 - E701 : Promotion de la maîtrise foncière ou d'usage des secteurs délaissés remarquables
- E8 : Soutien à l'activité pastorale
 - E801 : Installation d'un berger itinérant

1.4. Missions de la structure animatrice :

Le PNR de Millevaches en Limousin, en tant que structure porteuse du DOCOB et animant ce dernier a pour mission :

- L'organisation de la gouvernance,
- La promotion des contrats et la sensibilisation des propriétaires et acteurs divers,
- La concertation et la mise en cohérence des porteurs de projets et acteurs du territoire,

- La conservation et la restauration des habitats, espèces, et habitats d'espèces de la Directive présents sur le site.

La convention 2013-2014, prévoit 54.5 jours d'animation pour un montant prévisionnel de 16 200 €.

2. Gestion des habitats et des espèces

Nombre de jours prévus : 15

Nombre de jours consacrés : 5.3

L'annonce de l'absence de financement pour les contrats Natura 2000 a engendré une ré-orientation des objectifs initialement posés. L'animation a porté vers plus de sensibilisation, et plus de temps consacré à l'amélioration des connaissances.

2.1. Animation des contrats Natura 2000

2.1.1. Présentation des contrats Natura 2000 signés

Un échange a eu lieu avec M Goursolas du Lycée de Neuvic pour la mise en place d'un contrat N2000 à la Naucodie. Malheureusement, compte tenu des instructions reçues fin juin 2013 concernant le dépôt de nouveaux contrats, le montage du dossier a été repoussé à une période plus favorable.

Par ailleurs, le sectional du Bourg de Péret-Bel-Air faisant l'objet de travaux récurrents de fauche de fougère depuis plusieurs années, un suivi particulier a été apporté à ces parcelles.

	Ordre de service GMN2009-2013-01 de décision d'affermissement de marché
	<p>Organisme : Syndicat Mixte de Gestion du PNR de Millevaches en Limousin. Le bourg, 23 340 Gentioux-Pigerolles.</p> <p>Objet : Lutte contre l'envahissement des fougères. 2 passages du rouleau brise-fougères en traction animale Interventions mi-juin et mi-août 2013. Surface totale : 3,95 ha.</p> <p>Cadre : Contrat Natura 2000 - 32309D019000003 Sectional du bourg de Péret Bel Air Intervention n°4/5.</p> <p>A l'entreprise : Nicolas Bernard - Bouix, 19 160 Lamazière-Basse SIRET : 412 101 354 00022 Titulaire du Lot n°4 du marché "Gestion des milieux naturels 2009" Pour la somme de 1 975.00€ TTC.</p> <p>Marché notifié :</p> <p>Prise d'effet : le 1er juin 2013. A Gentioux-Pigerolles, le 19/04/2013 Le responsable du marché, Le Président du PNR</p> <p style="text-align: right;">Christian AUDOUIN</p>
<p>Réalisation : M.C. - PNR de Millevaches en Limousin - 04/2013 Sources : ©SIG - PNR de Millevaches en Limousin BD Ortho®-©IGN-2009 Reproduction interdite</p> <p style="text-align: right;">0 50 100 m</p>	<p>ACCUSÉ DE RÉCEPTION A retourner signé au PNR de Millevaches en Limousin. M. Nicolas BERNARD certifie avoir reçu copie de l'ordre de service : - GMN2009-2013-01 (Lot 4)</p> <p style="text-align: right;">(Date - Signature - Cachet)</p>

Carte de la zone des travaux de fauche de fougères.

En date du 29 avril 2014, 57.27 ha du site sont ou ont été concernés par un contrat Natura 2000. En tout, 40 ha de travaux de restauration ont été réalisés pour 75.3 ha de surface en entretien par pâturage. 10,8 km de clôtures ont été réalisés. Ceci concerne 8 contrats et 4 maîtres d'ouvrage.

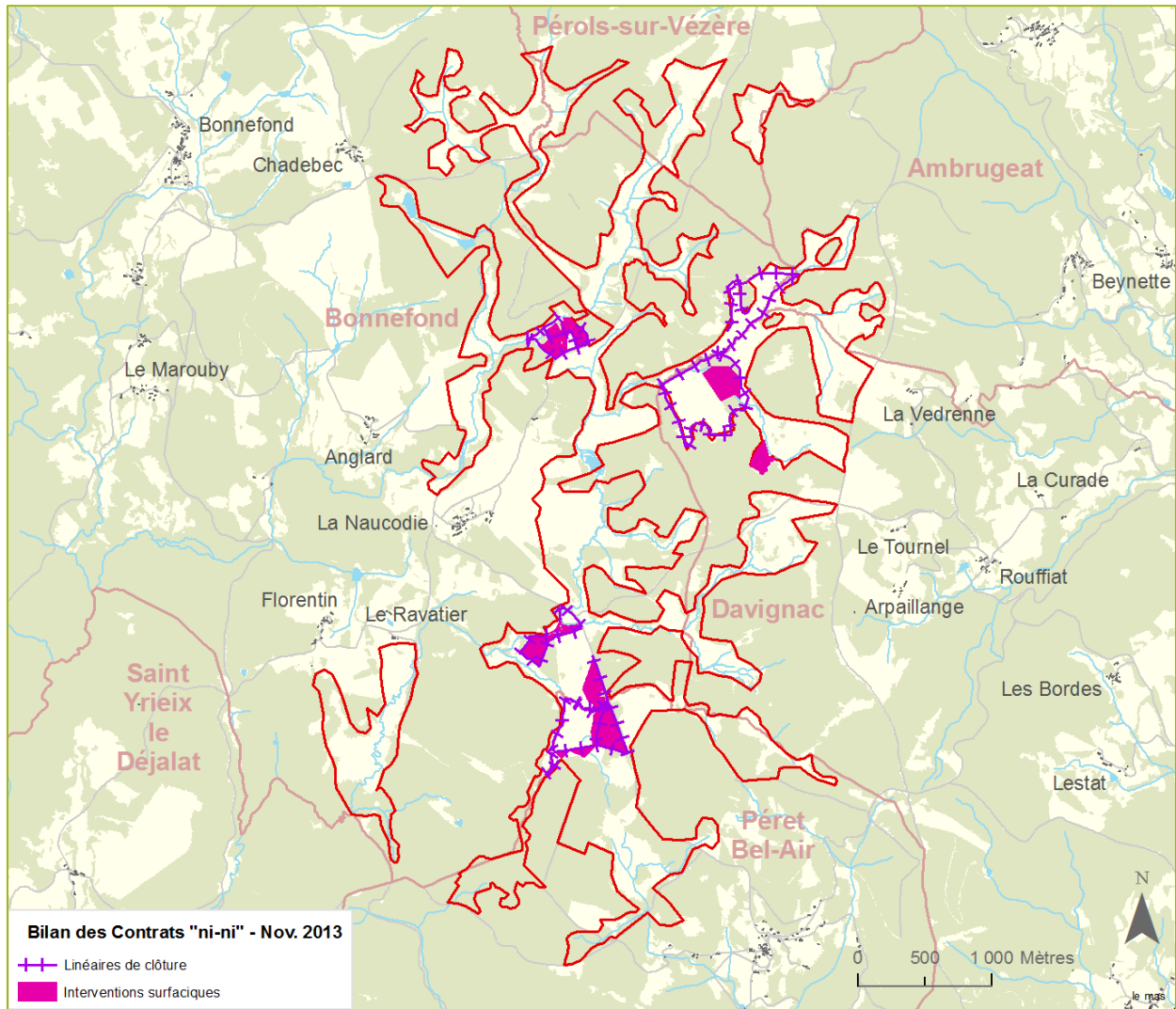

Carte de localisation des contrats « ni-ni »

2.2. Animation des MAEt

2.2.1. Synthèse sur la signature des MAEt

En 2013, les MAEt souscrites sur les parcelles situées à proximité de Pont Beau, à Florentin, arrivaient à échéance. Après un entretien avec M. Vinatier et une visite terrain permettant de s'assurer du respect de ses engagements passés, les mesures ont été reconduites. Plusieurs parcelles ont été à nouveau contractualisées au sein du site, et pour compléter les efforts au-delà du site, une mesure LSMV (Landes Sèches du Plateau de Millevaches) a été contractualisée sur une parcelle de lande sèche à proximité immédiate du site Natura 2000, pour une surface de 5.11 ha.

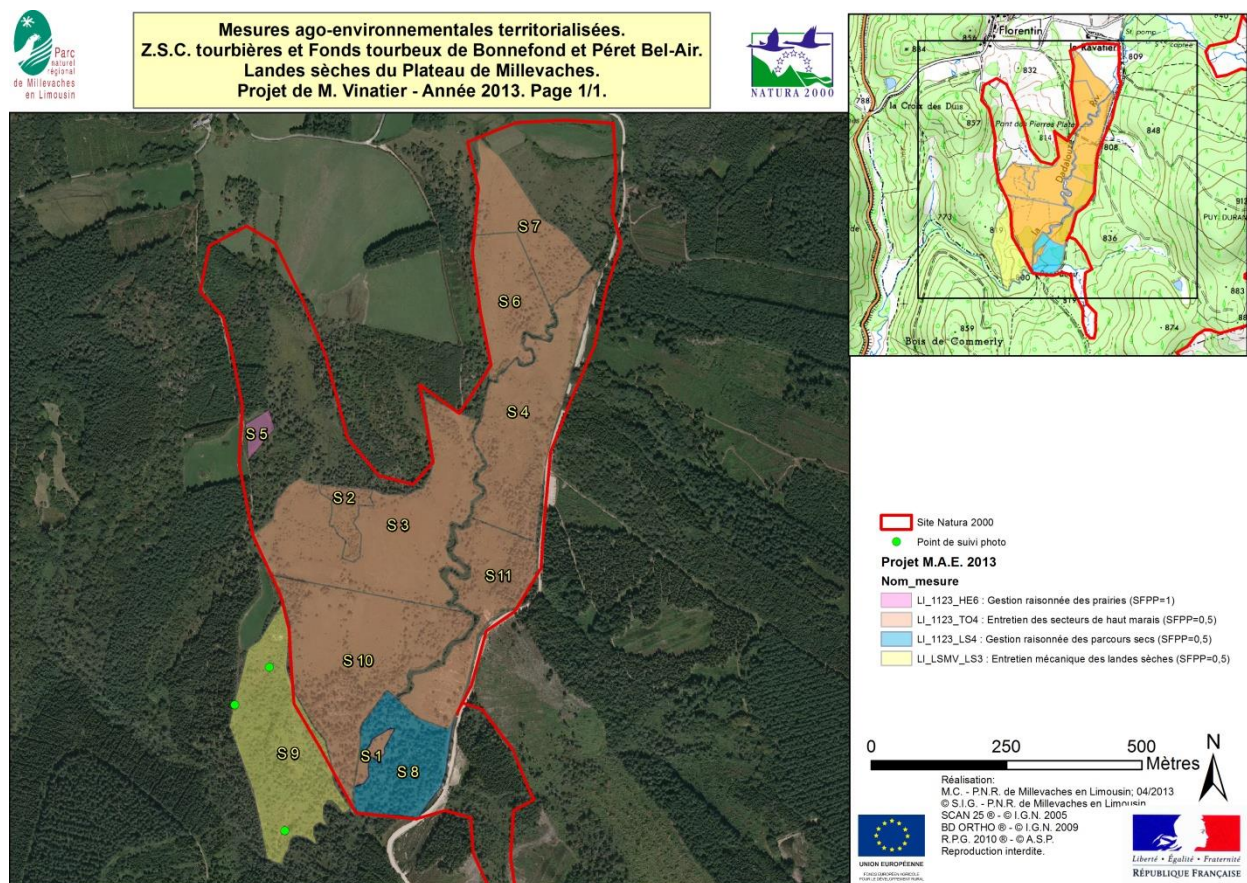

Jacques Virolle a également renouvelé les engagements arrivés à échéance en 2013.

2014 est une année de transition, aucune nouvelle surface n'a été engagée

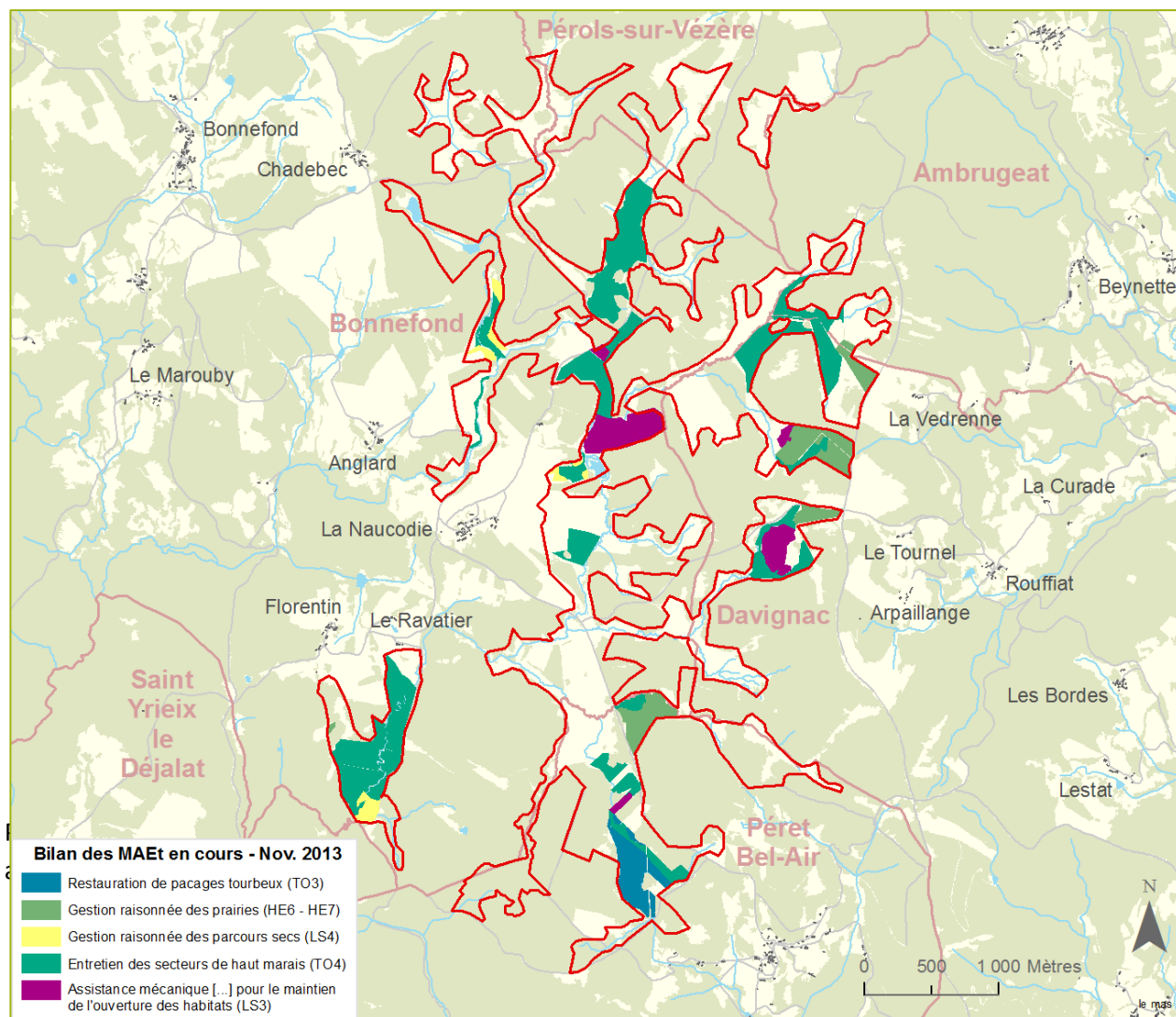

Carte des MAE T (novembre 2013)

Au total les MAE T concernent 25 % du site, pour un montant total de 222 600 € pour cinq ans hors PHAE. Elles concernent 5 exploitants agricoles.

2.4. Animation pour la gestion avec d'autres outils financiers :

Le PNR de Millevaches en Limousin a développé un programme, le Programme Local Agri-Environnemental (PLAE), qui permet de compléter la politique Natura 2000 en termes de gestion des milieux et d'amélioration paysagère.

Sur le site tourbière et fonds tourbeux de Bonnefond et Péret-Bel Air, plusieurs contrats Natura 2000 ont ainsi pu être complétés par ce programme. Un suivi technique et administratif de ces dossiers a donc été réalisé pendant cette période d'animation.

Par ailleurs, le parc situé sur le sectional de la Naucodie dans la continuité de la Tourbière de la Ferrière, qui a fait l'objet de travaux de restauration à la fois dans le cadre de Natura 2000 et d'un PLAE, a été remis en pâturage. Une concession de pâturage, établie entre la commune de Bonnefond, l'ONF et le GAEC Jappeloup a été signée en fin d'année 2013, pour une durée de 3 ans.

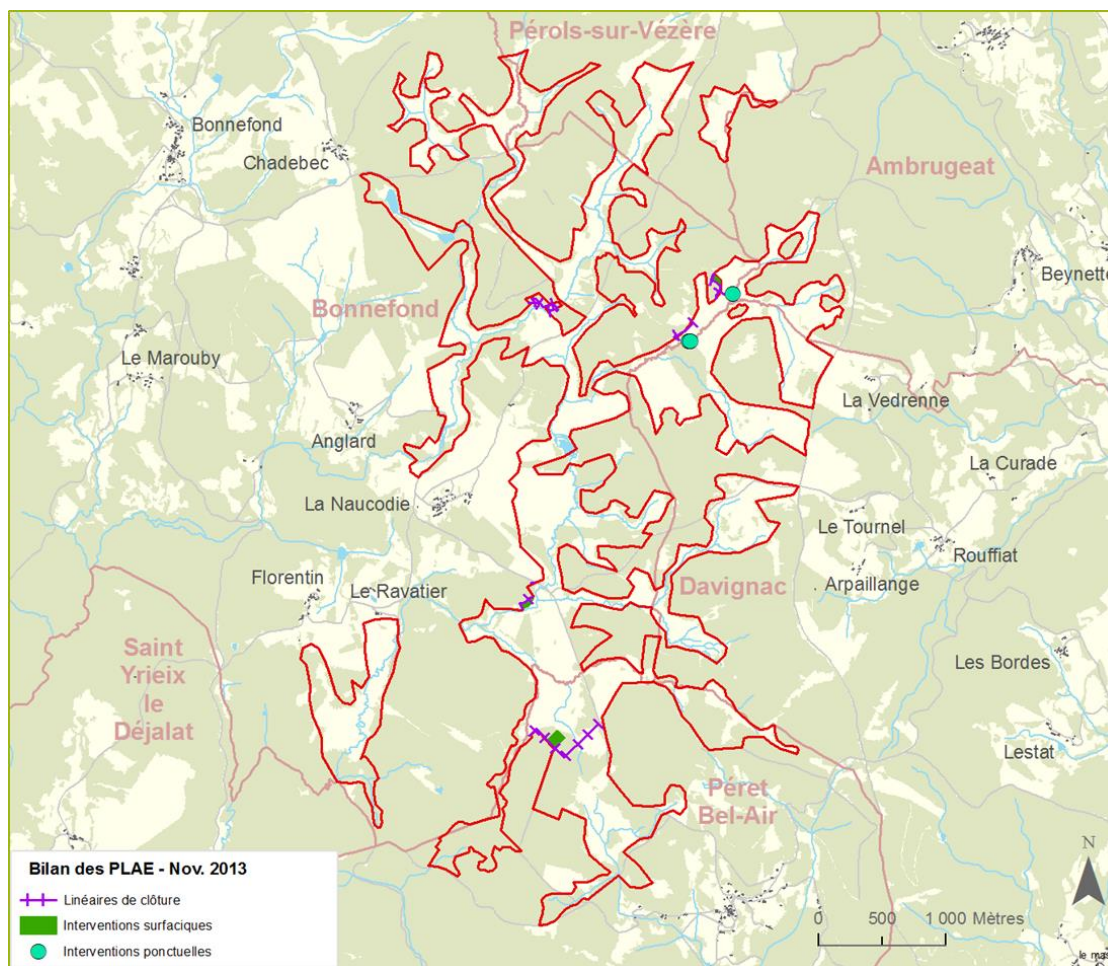

Carte des travaux réalisés au titre du PLAE

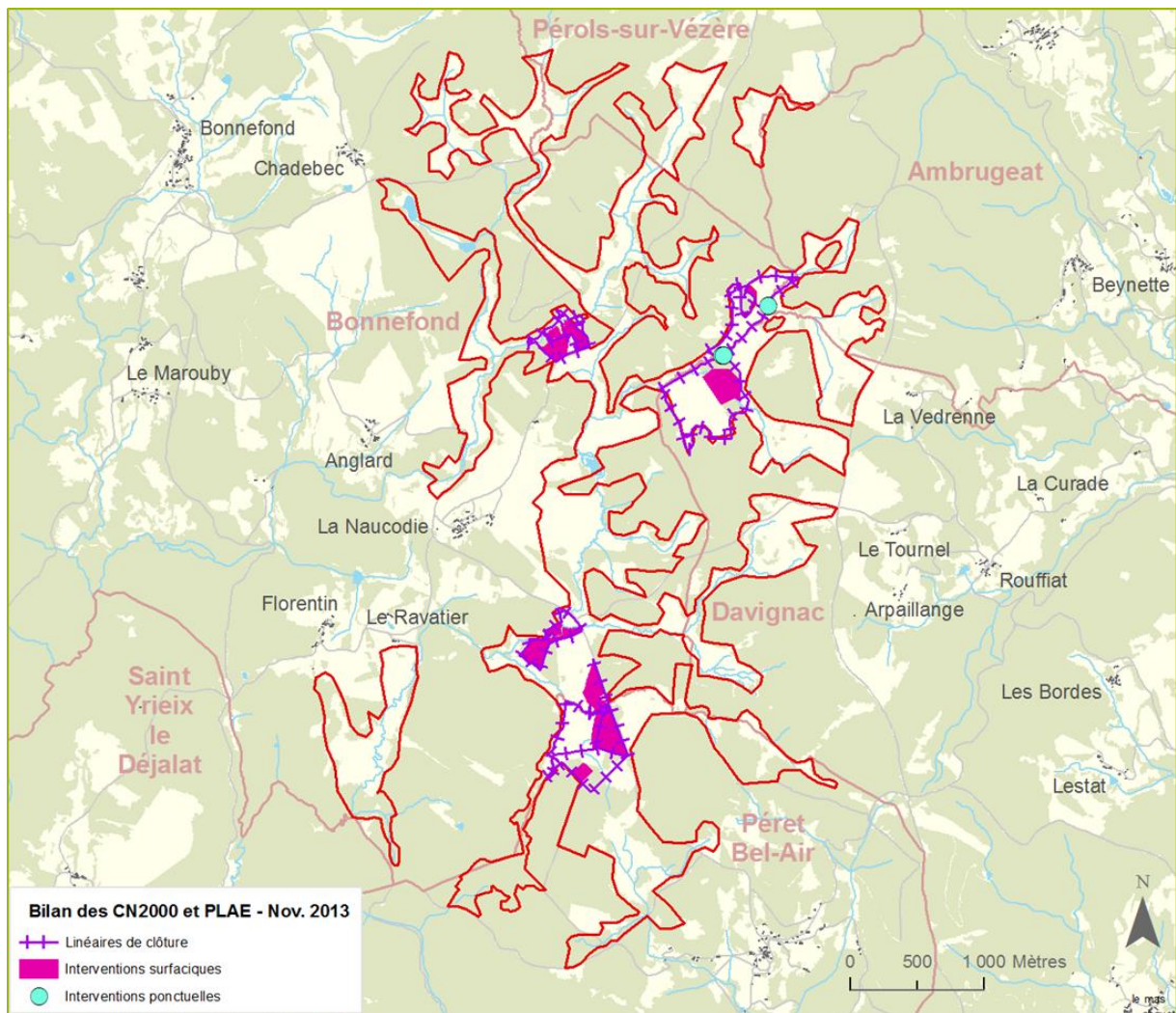

Carte présentant les outils complémentaires : contrats « ni-ni » et PLAE

2.5. Animation foncière :

Aucune action particulière n’a été menée dans ce domaine lors de cette période d’animation.

2.6. Bilan global de la contractualisation

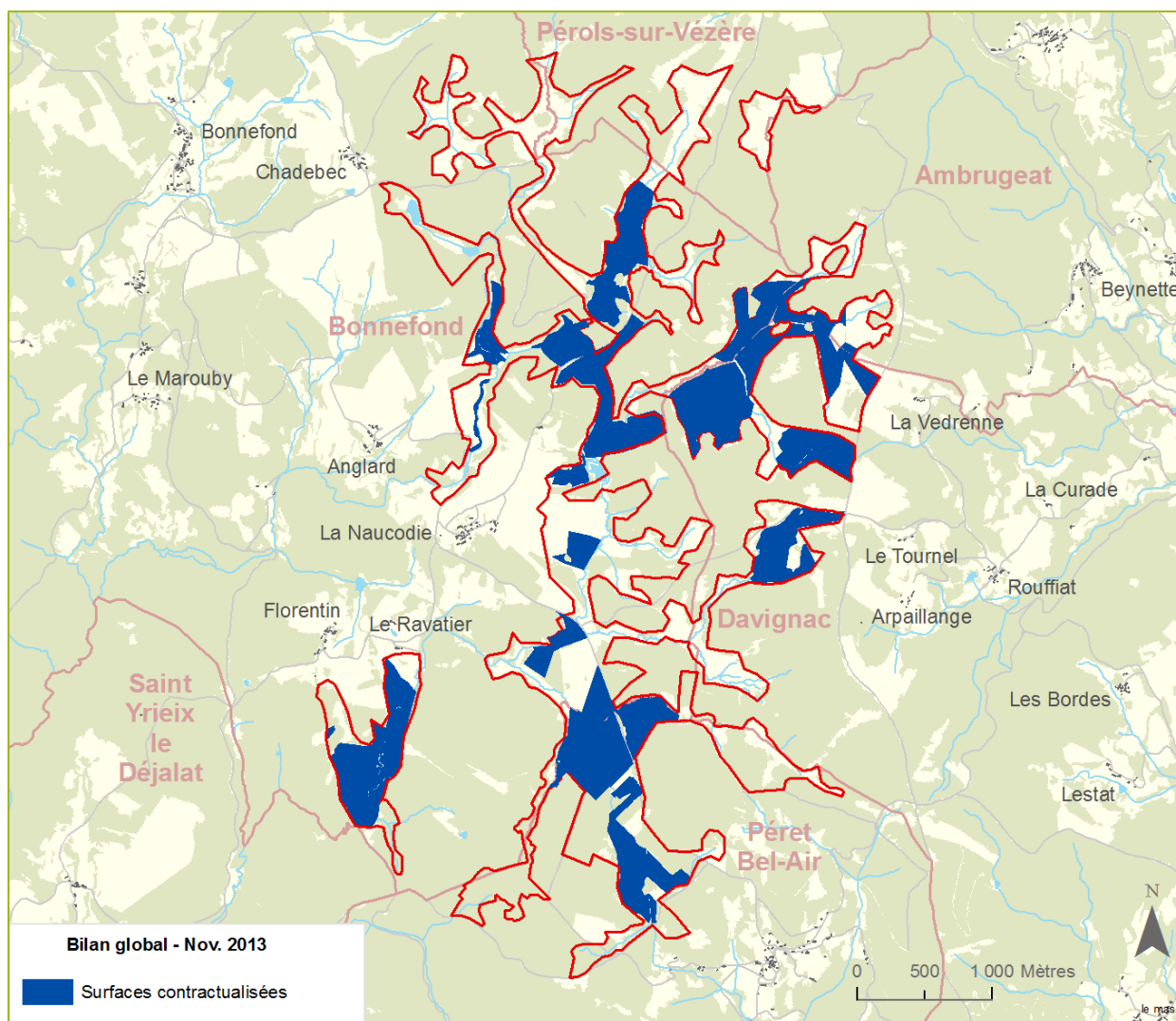

Carte des surfaces contractualisées soit 262 ha, 36 % du site pour 442 00 € d'investissements

3. Évaluation des incidences des projets

Nombre de jours prévus : 2

Nombre de jours consacrés : 2.4

3 conseils techniques ont été rendus lors de « Procédures cas par cas ».

- GAEC Jappeloup pour un projet de défriche à proximité de la Tourbière de la Ferrière.
- Jacques Virolle pour un projet de défriche à Reberou Petit, en lisière du site Natura 2000. Pas de remarque particulière émise.
- Sylvain Bernard pour un projet de défriche à Anglard. Conseil émis : prêter attention aux dates d'intervention pour éviter les dérangements liés aux périodes de nidification des oiseaux des milieux ouverts.

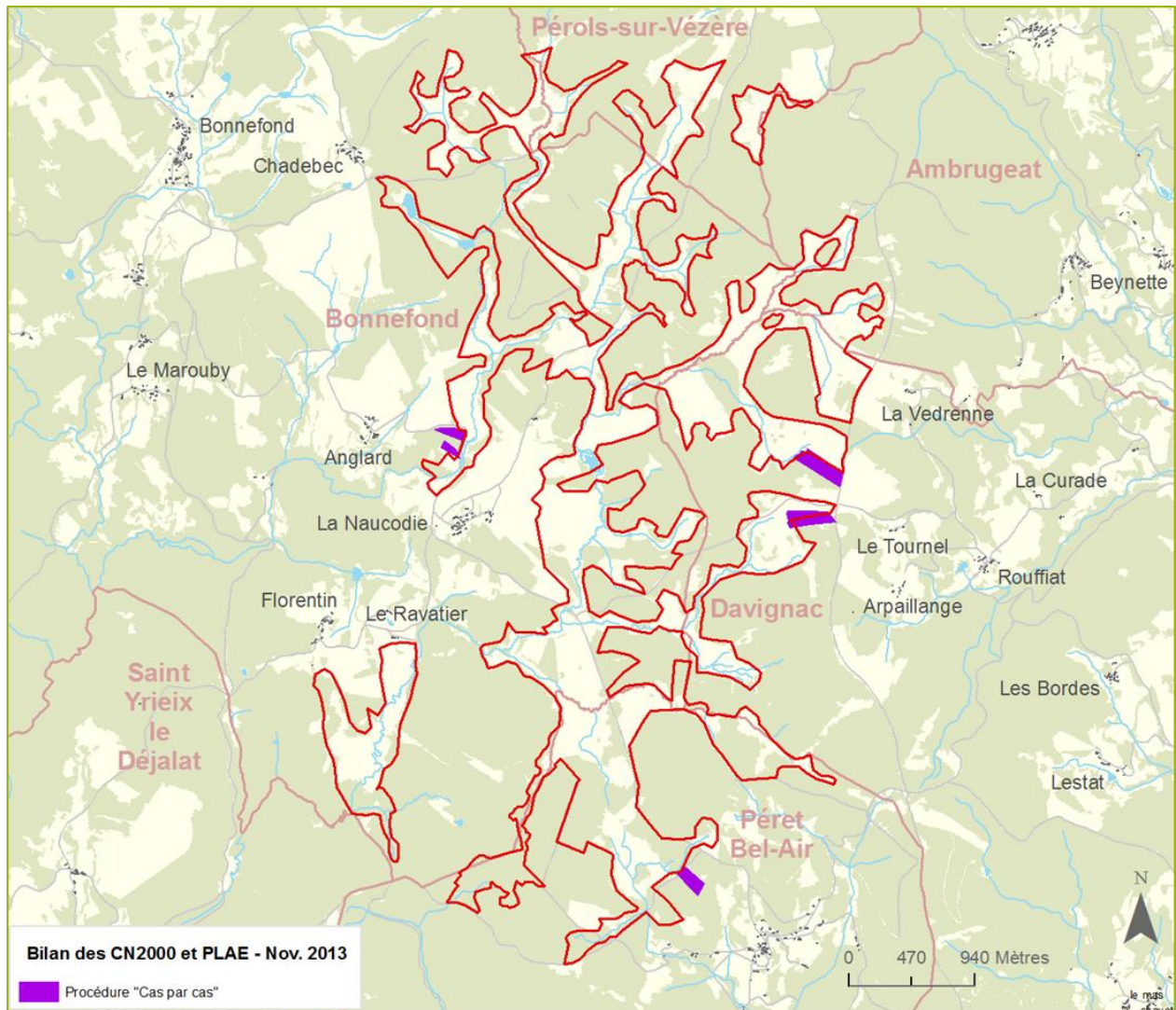

Carte de localisation des trois projets de défrichement

4. Suivis scientifiques et techniques

Nombre de jours prévus : 14

Nombre de jours consacrés : 11.7

Des inventaires d'odonates ont été réalisés fin juin et début juillet 2013. Plusieurs espèces ont pu être identifiées :

- Nymphe à corps de feu,
- Agrion portecoupe,
- Agrion jouvencelle,
- Cordulie bronzée,
- Anax empereur,
- Cordulie artique,
- Sympetrum jaune,
- Leucorrhine douteuse...

Toutefois, les conditions météorologiques particulières de l'année 2013 n'ont pas permis d'identifier les espèces qui avaient motivé ces prospections : l'agrion de mercure et la cordulie à corps fin.

Liste d'espèces tous taxons confondus notées au cours des projections Odonates

NOM_USUEL	NOM_LATIN
Agrion jouvencelle	<i>Coenagrion puella</i> (Linnaeus, 1758)
Agrion porte coupe	<i>Enallagma cyathigerum</i> (Charpentier, 1840)
Anax empereur	<i>Anax imperator</i> [Leach, 1815]
Andromède à feuilles de Polium	<i>Andromeda polifolia</i>
Caloptéryx éclatant	<i>Calopteryx splendens</i> (Harris, 1780)
Calopteryx vierge	<i>Calopteryx virgo</i> (Linnaeus, 1758)
Cordulégastre annelé	<i>Cordulegaster boltonii boltonii</i>
Cordulie arctique	<i>Somatochlora arctica</i> (Zetterstedt, 1840)
Cordulie bronzée	<i>Cordulia aenea</i> (Linnaeus, 1758)
Damier de la Succise	<i>Euphydryas aurinia</i> (Rottemburg, 1775)
Rosolis à feuilles rondes	<i>Drosera rotundifolia</i> L., 1753
Gentiane jaune	<i>Gentiana lutea</i> L., 1753
Grenouille rousse	<i>Rana temporaria</i> Linnaeus, 1758
Lézard vivipare	<i>Zootoca vivipara</i> (Lichtenstein, 1823)
Leste brun	<i>Sympecma fusca</i> (Vander Linden, 1820)
Leucorrhine douteuse	<i>Leucorrhinia dubia</i> (Vander Linden, 1825)
Libellule à quatre taches	<i>Libellula quadrimaculata</i> Linnaeus, 1758
libellule déprimée	<i>Libellula depressa</i> Linnaeus, 1758
Orthétrum bleuisant	<i>Orthetrum coerulescens</i> (Fabricius, 1798)
Orthétrum brun	<i>Orthetrum brunneum</i> (Fonscolombe, 1837)
Petite nymphe au corps de feu	<i>Pyrrhosoma nymphula</i> (Sulzer, 1776)
Sympétrum noir	<i>Sympetrum danae</i> (Sulzer, 1776)
Vipère Sp.	<i>Vipera</i> Sp.

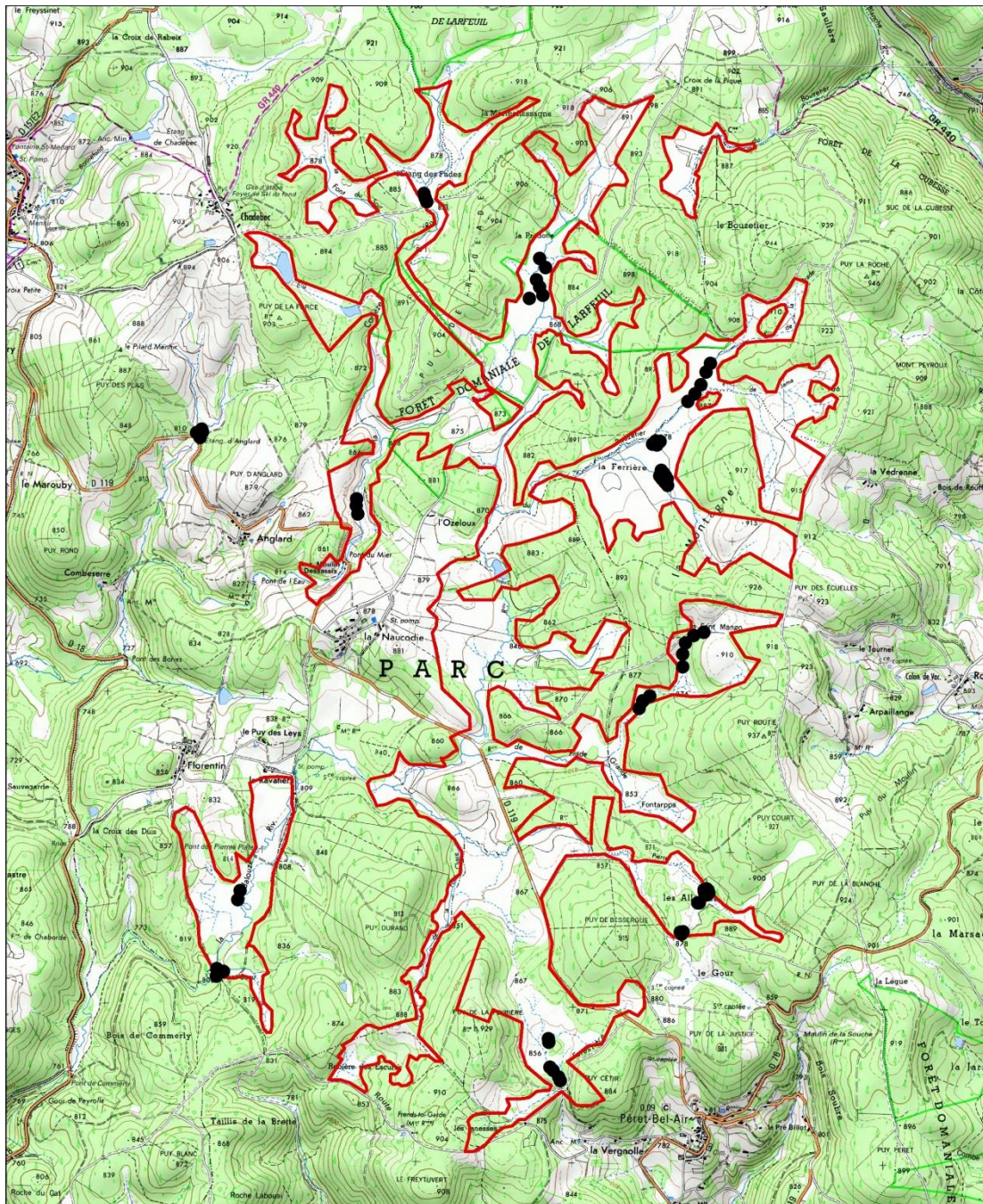

Limite du site Natura 2000 - Tourbières et Fonds tourbeux de Bonnefont Péret Bel Air

● Inventaires réalisés par le PNR - 2013

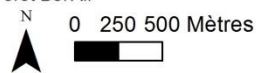

Réalisation : PNR ML
Sources : Scan25® © IGN
PNR ML - 2013
Reproduction interdite



Carte de localisation des projections 2013

Des inventaires d'amphibiens ont également été menés dans le courant de l'été. Suite à un appel d'offres, c'est le GMHL qui a été retenu pour réaliser la prestation (recueil de données historiques, prospections terrain et rédaction d'un rapport).

2 journées de terrain ont été effectuées, en partie en présence de l'animatrice du site. Les mares, étangs, cours d'eau de tête de bassin, ornières et flaques forestières du site ont été prospectés de jour, afin de voir individus, pontes ou têtards. 2 soirées écoutes nocturnes ont également eu lieu. Les pistes forestières ont été parcourues et les points d'eau vérifiés à la lampe torche, à la recherche de salamandres, tritons et autres grenouilles et crapauds.

Malgré tous ces efforts, et bien que cette année soit une année favorable à sa présence, le Sonneur a ventre jaune n'a été ni vu ni entendu. Ceci assoit l'idée selon laquelle la donnée fournie au moment de la rédaction du Docob était incertaine.

En revanche, le Crapaud accoucheur (*Alytes obstetricans*) a été entendu de nombreuses fois, alors que des genouilles rouges et vertes ont été vues.

Espèces notées au cours des projections

Alyte accoucheur (*Alytes obstetricans* (Laurenti, 1768))

Crapaud commun (*Bufo bufo* (Linnaeus, 1758))

Grenouille rousse (*Rana temporaria* (Linnaeus, 1758))

Grenouille verte (*Litoria aurea* (Lesson, 1826))

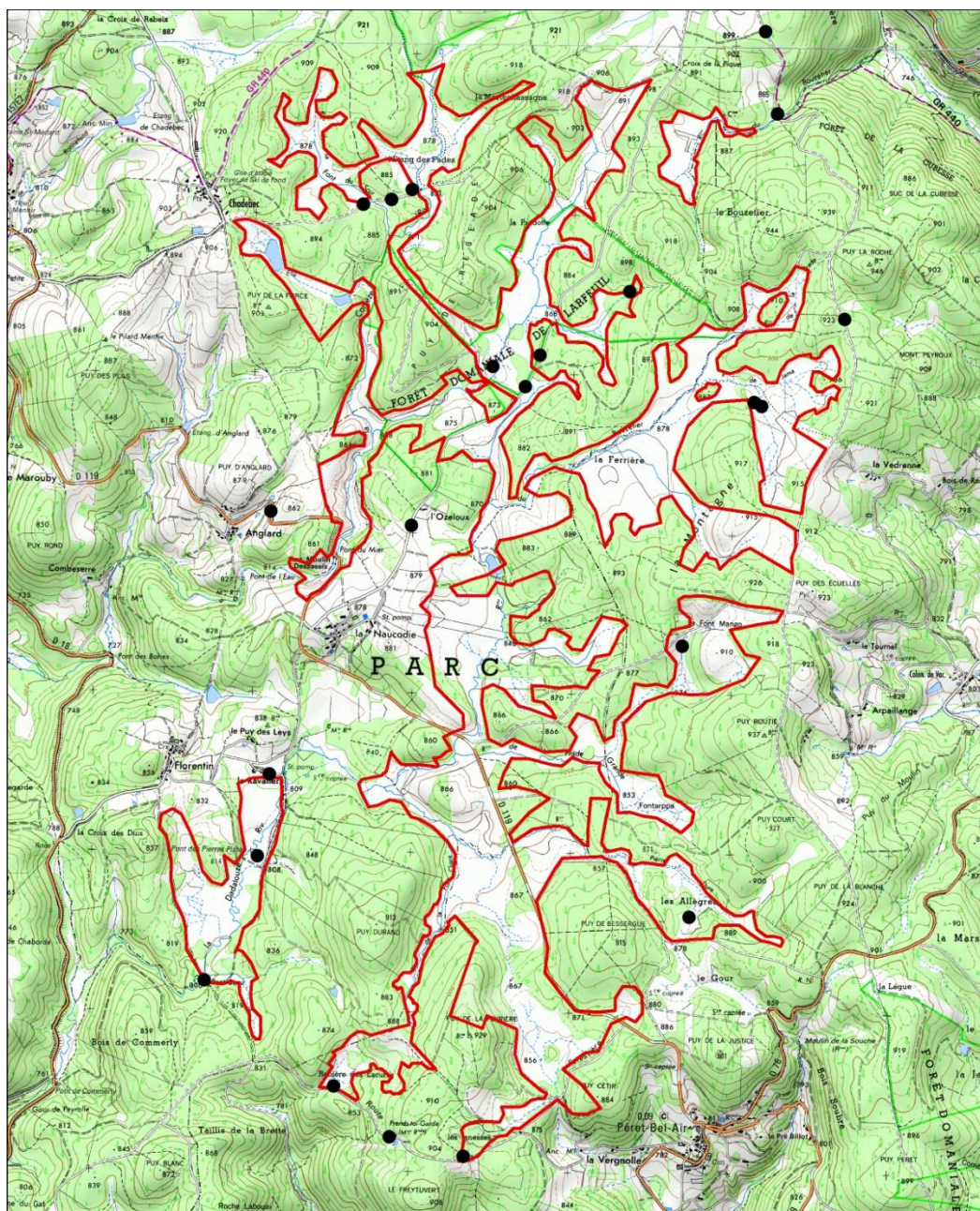

▭ Limite du site Natura 2000 - Tourbières et Fonds tourbeux de Bonnefont Pétrel Bel Air

- Inventaires réalisés par le GMHL - 2014
- Espèces identifiées lors des inventaires :
 Alyte accoucheur (*Alytes obstetricans* (Laurenti, 1768))
 Crapaud commun (*Bufo bufo* (Linnaeus, 1758))
 Grenouille rousse (*Rana temporaria* Linnaeus, 1758)
 Grenouille verte (*Litoria aurea* (Lesson, 1826))

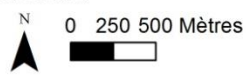

Réalisation : PNR ML
 Sources : Scan25® © IGN
 GMHL - 2013 - 2014
 Reproduction interdite



Carte de localisation des données

- Annexe : rapport du GMHL.

Au-delà des classes et ordres recherchés, ces sorties de terrain ont été l'occasion d'observer plus généralement la faune et la flore du site. Ainsi, on a pu observer et/ou écouter des Damiers de la Succise, de la Drosera à feuilles rondes, des engoulevents, des chauves-souris, des lézards vivipares, des vipères péliades et ainsi alimenter la base de connaissance en espèces du site.

Par ailleurs, afin de sensibiliser la population locale et inciter les habitants des communes concernées par le site Natura 2000, des affiches présentant les inventaires amphibiens ont été diffusées dans les Mairies des communes concernées par le site.



5. Information, communication, sensibilisation

Nombre de jours prévus : 7

Nombre de jours consacrés : 10

5.1. Création / mise à jour d'outils de communication, médias

Un 2ème numéro de la lettre de liaison a été édité. 450 exemplaires ont été distribués par voie postale et une cinquantaine déposés en mairies. Ces documents sont par ailleurs distribués lors de chaque sortie organisée, ainsi que lors des manifestations auxquelles participent les agents du Parc.

Annexe : Lettre de liaison n°2

5.2. Prises de contacts avec des partenaires potentiels

Des échanges ont régulièrement lieu entre l'animatrice du site et les partenaires actuels ou potentiels de façon à faire émerger des projets ou à avoir connaissance de projets existants.

5.3. Organisation de réunions d'information et de manifestations

2 animations, prévues pour le courant de l'été prochain, sont en cours d'organisation, en partenariat avec le CEN Limousin. La première sera « focalisée » sur la Tourbière de la Ferrière, son histoire et sa gestion, tandis que la seconde aura lieu à Péret Bel Air et sera plus orientée sur le site Natura 2000 dans sa globalité, les actions qui sont menées et les espèces de libellules qu'on y rencontre.



5.4. Participation à des manifestations ou réunions sur le territoire

Le PNR étant en pleine révision de sa Charte, de nombreuses réunions avec les partenaires, les collectivités ou encore les habitants du territoire ont été organisées depuis septembre 2013. Certaines de ces réunions ont eu lieu sur les communes concernées par le site Natura 2000 (Péret-Bel Air, Pérols sur Vézère...) et ont été l'occasion de veiller à l'intégration de la politique Natura 2000 dans la future stratégie du territoire, à travers la nouvelle Charte.

5.5. Communication / animation auprès des scolaires

Le 17 février dernier, une sortie grand public a été organisée par l'animatrice, en partenariat avec le CEN Limousin, sur les parcelles gérées par Jacques Virolle. 44 personnes étaient présentes dont 19 étudiants du Lycée de Neuvic. L'après-midi a été consacré à la découverte du site, à la gestion faite par l'agriculteur et aux outils et programmes mobilisés.

- Annexe : copie affiche de la sortie

5.6. Participation à la vie du réseau Natura 2000 au delà du site

Faute de temps, l'animatrice n'a pas pu participer activement à la vie du réseau Natura 2000 au-delà de ce site.

6. Veille à la cohérence des politiques publiques et programme d'actions sur le site

Nombre de jours prévus : 0

Nombre de jours consacrés : 0.7

Le Parc est particulièrement impliqué dans le projet de valorisation de la tourbière de la Blanche. Situé en lisière du site Natura 2000, le futur sentier d'interprétation permettra d'accompagner les personnes à mobilité réduite dans la découverte de la tourbière. Ce projet réunit plusieurs acteurs locaux dont notamment les collectivités locales concernées, le CEN Limousin, le PNR et les propriétaires fonciers. Il est prévu que Jacques Virolle entretienne la zone humide grâce à son troupeau de Highland Cattle.

La période de transition entre les périodes de programmation de fonds européens est fort pénalisante. Il est impératif de trouver rapidement une solution pour la mise en place d'un pâturage sur cette tourbière. Des contacts sont pris par l'animatrice avec le CEN L dans le cadre de la Cellule d'assistance technique zone humide. L'hypothèse d'un dossier PLAE n'est pas non plus exclue à l'horizon 2015.

La communauté de communes Ussel-Meymac est maître d'ouvrage du projet de valorisation.

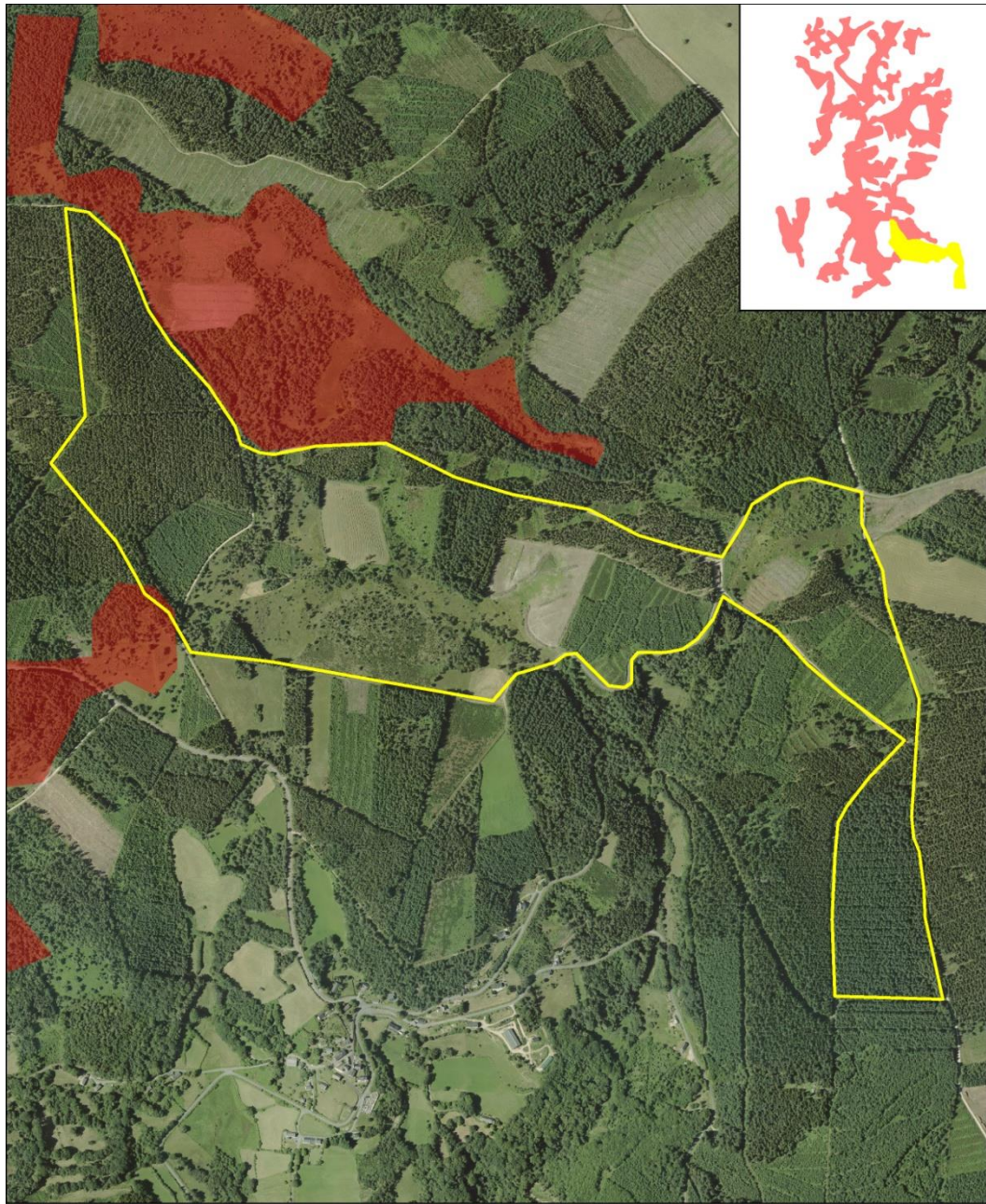

■ Limite du site Natura 2000 - Tourbières et Fonds tourbeux de Bonnefont Pêret Bel Air
□ Projet de sentier de la Tourbière de la Blanche

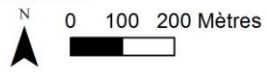

Réalisation : PNR ML
 Sources : Scan25© IGN
 Reproduction interdite



Carte du sentieren projet.

7. Gestion administrative et financière et animation de la gouvernance du site

Nombre de jours prévus : 17

Nombre de jours consacrés : 17.40

7.1. Organisation de la gouvernance du site

7.1.1. Organisation de réunion(s) du comité de pilotage

Une réunion du comité de pilotage a été organisée en novembre dernier à Bonnefond. 15 personnes étaient présentes. L'ordre du jour était le suivant :

- Présentation du projet de labellisation RAMSAR, par la DREAL et le PNR.
- Bilan d'animation 2013-2013 par l'animatrice du site.
- Synthèse des résultats des inventaires amphibiens 2013, par le GMHL.

Compte tenu des éléments soulevés lors des différents échanges, les membres du COPIL ont validé une modification du cahier des charges des interventions de lutte contre la fougère aigle et validé la création d'un nouveau cahier des charges de création de points d'abreuvement.

- Annexe : Compte rendu du COPIL et cahiers des charges

7.1.2. Animation de groupes de travail

Faute de temps, les groupes de travail thématiques permettant de poursuivre la mise à jour du DOCOB n'ont pas été réunis. Ils le seront lors de la prochaine période afin de permettre la validation du DOCOB actualisé avant la fin d'animation.

7.1.3. Réunion ou rencontre avec les services de l'État

L'animatrice du site a participé à une réunion régionale des animateurs, organisée à l'initiative de la DREAL. Ont été abordés entre autres, les projets d'extension de site en cours et les éléments liés aux modifications de cahiers des charges des contrats forestiers en vue de la parution du nouvel arrêté préfectoral.

Par ailleurs, un travail a été accompli, avec la DREAL, pour la remise à jour du Formulaire Standard de Données. Un état des lieux des connaissances naturalistes ainsi que l'élaboration d'une liste de menaces ont ainsi été établis.

7.2. Gestion administrative et financière

Un temps assez conséquent a été consacré à la gestion administrative et financière du site (suivi des contrats N2000 en cours, gestion des commandes et achats, suivi des marchés publics, demande de subvention et demande de paiement...).

7.3. Compléments ou mise à jour du Docob

Commencée lors des périodes d'animation précédentes, l'actualisation du DOCOB a été poursuivie, sans toutefois aller jusqu'à la réunion des groupes thématiques permettant de valider le contenu à proposer au COPIL. Toutefois, il est prévu que cette actualisation soit la priorité de la prochaine période d'animation.

7.4. Élaboration de la charte

La Charte actuelle ne nécessitant pas d'être révisée, aucune action particulière n'a été faite dans ce sens.

7.5. Autres actions

A la demande de plusieurs animateurs Natura 2000, une formation sur la réglementation en matière de marchés publics a été organisée par la DREAL, sur 2 jours. L'animatrice du site a participé à ces 2 jours de formation.

Par ailleurs, dans l'optique de développer un site internet dédié, l'animatrice a également participé à une formation de 3 jours organisée par l'ATEN pour la prise en main de leur plateforme web.

8. Synthèse

N2000 Bonnefond

	Temps passé en jrs					Temps prévu	Temps effectif
	animatrice N 2000	Encadrement	autre N 2000		Géomaticien		
2. Gestion des habitats et des espèces	5,3					15	5,3
3. Évaluation des incidences des projets	1,7	0,2		0,5		2	2,4
4. Suivis scientifiques et techniques	6,2		3,5		2	14	11,7
5. Information, communication, sensibilisation	9,5	0,5				7	10
6. Veille à la cohérence des politiques publiques et programme d'actions sur le site	0,7					0	0,7
7. Gestion administrative et financière et animation de la gouvernance du site	14	1,9				1,5	17,4

Total en jours réalisé :	37,4	2,6	3,5	0,5	2	1,5	47,5
Prévu :	46	1,5	4	0	2	1,5	55,00