

Bilan d'activité

2014-2015

PARC NATUREL RÉGIONAL DE MILLEVACHES EN LIMOUSIN

**Tourbière et fonds tourbeux de
Bonfond et Péret-Bel-Air
FR 7401123**

Rapport d'activité



UNION EUROPÉENNE
FONDS EUROPÉEN AGRICOLE
POUR LE DÉVELOPPEMENT RURAL



NATURA 2000

Une autre vie s'invente ici





1. Préambule

1.1. Le Docob et le(s) site(s) Natura 2000 :

Désignée Zone Spéciale de Conservation au titre de la Directive Européenne « Habitat faune flore » par arrêté ministériel du 13 avril 2007, le site « *Tourbières et fonds tourbeux de Bonnefond et Péret Bel-Air* » est aujourd'hui reconnu comme un écosystème d'intérêt majeur de par les milieux et les espèces que l'on y rencontre.

Le Parc naturel régional de Millevaches en Limousin a pris la Présidence du Comité de pilotage en application de la Loi de Développement des Territoires Ruraux, le 18 janvier 2008, ainsi que la maîtrise de l'élaboration du Document d'objectif.

Après plusieurs années de travail, le Document d'objectifs validé en 2005 est entré en phase de révision. L'objectif de ce document est d'apporter des moyens techniques et financiers aux acteurs locaux (agriculteurs, forestiers, propriétaires...) afin de préserver et restaurer les milieux d'intérêt communautaire (tourbières, landes...) et les espèces emblématiques qu'ils hébergent.

En octobre 2008, 195 ha se sont ajoutés au périmètre initial pour une surface totale de 732 ha. Ainsi, 80% de la surface du site Natura 2000 est couverte par 9 habitats d'intérêts communautaires dont 2 sont prioritaires.

1.2. L'animation :

De 2008 à 2011, environ 0,5 Equivalents Temps Plein (ETP) a été consacré chaque année au programme d'animation du DOCOB, permettant de répondre aux objectifs fixés dans le document. Depuis 2012, ce chiffre a été revu à la baisse, compte tenu des baisses de crédits disponibles et de l'état d'avancement des objectifs du DOCOB.

Ainsi, le Parc naturel régional de Millevaches en Limousin avait prévu, pour l'animation de la période allant du 10 mars 2014 au 10 mars 2015, 0,3 ETP soit 62 jours. Les objectifs de cette animation sont détaillés ci-dessous.

1.3. Rappel des enjeux et objectifs du Docob :

Les enjeux présents dans le document d'objectifs sont les suivants :

- E1 : Restauration du milieu physique et des habitats
 - E101 : Restauration hydraulique de la tourbière
 - E102 : Restauration des landes humides et tourbeuses et des prairies humides
 - E103 : Restauration des habitats tourbeux pionniers
 - E104 : Restauration des landes sèches, pelouses à nard et formations à genévrier
- E2 : Entretien des landes humides et sèches de grande valeur
 - E201 : Entretien des tourbières, landes humides et tourbeuses et des prairies humides
 - E202 : Entretien des landes sèches, pelouses à nard et formations à genévrier
- E3 : Création de milieux pionniers et reconstitution de milieux de grande valeur
 - E301 : Réalisation de gouilles
 - E302 : Création ou rétablissement de clairières ou de landes
- E4 : Encouragement aux pratiques agricoles respectueuses de l'environnement
 - E401 : Limitation de l'apport d'intrants sur les prairies temporaires
- E5 : Effort de communication, sensibilisation et animation du site et des documents
 - E501 : Développement de la communication autour du site NATURA 2000. Sensibilisation et animation du document d'objectifs
- E6 : Connaissance scientifique de l'évolution des secteurs couverts par des mesures de gestion
 - E601 : Réalisation d'un suivi scientifique se rapportant à l'évolution des secteurs couverts par des mesures de gestion
- E7 : Promotion de la maîtrise foncière
 - E701 : Promotion de la maîtrise foncière ou d'usage des secteurs délaissés remarquables
- E8 : Soutien à l'activité pastorale
 - E801 : Installation d'un berger itinérant

1.4. Missions de la structure animatrice :

Le PNR de Millevaches en Limousin, en tant que structure porteuse du DOCOB et animant ce dernier a pour mission :

- L'organisation de la gouvernance,
- La promotion des contrats et la sensibilisation des propriétaires et acteurs divers,
- La concertation et la mise en cohérence des porteurs de projets et acteurs du territoire,
- La conservation et la restauration des habitats, espèces, et habitats d'espèces de la Directive présents sur le site.

2. Gestion des habitats et des espèces

Nombre de jours prévus : 9

Nombre de jours consacrés : 8.75

2.1. Animation des contrats Natura 2000

Il existe une convention entre le PNR et l'Ecole Forestière de Meymac qui prévoit de confier des petits chantiers pédagogiques aux étudiants dans le cadre de contrats Natura 2000. Des échanges ont eu lieu à ce sujet avec Monsieur BA, responsable de l'atelier technologique. Certaines parcelles sur le site pourraient constituer des chantiers intéressants. Ce travail sera poursuivi lors de la prochaine période d'animation en lien avec les propriétaires et l'équipe éducative du Lycée.

Par ailleurs, le sectional du Bourg de Péret-Bel-Air faisant l'objet de travaux récurrents de fauche de fougère depuis plusieurs années, un suivi particulier a été apporté à ces parcelles. Il s'agissait de la dernière année d'intervention ce qui a suscité un suivi administratif d'autant plus important.

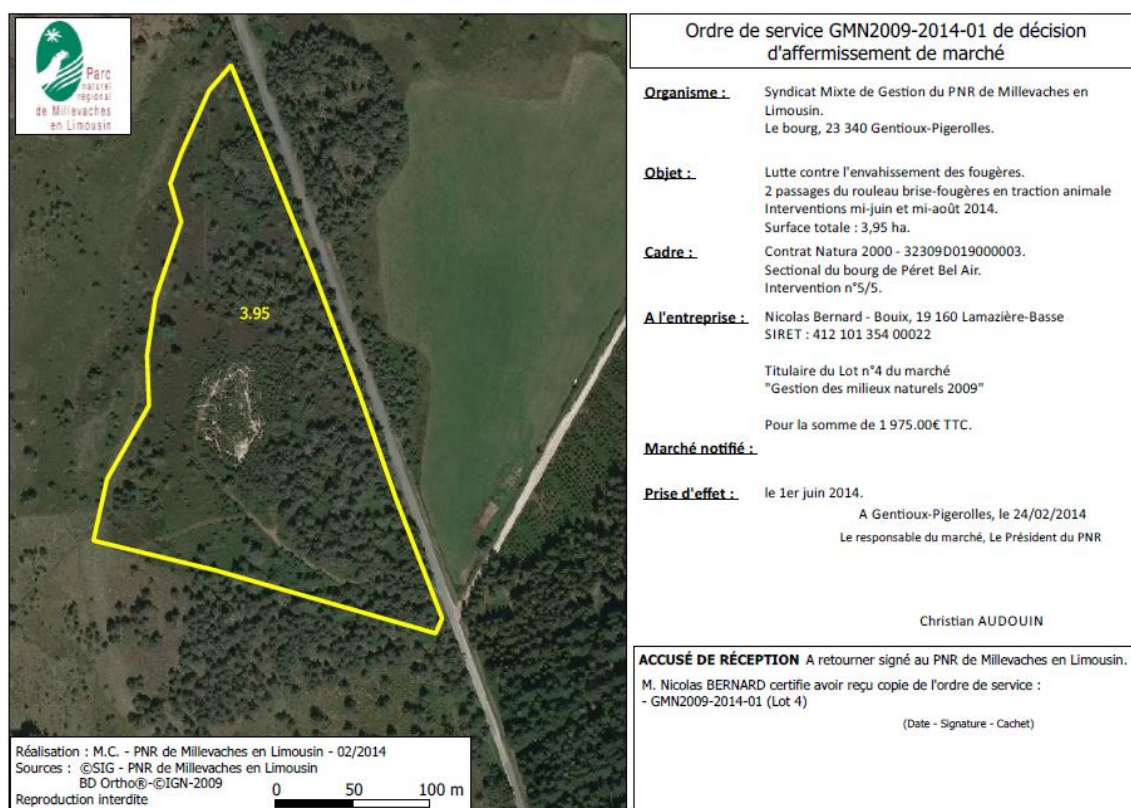

Carte de la zone des travaux de fauche de fougères.

En date du 10 mars 2015, 57.27 ha du site étaient concernés par un contrat Natura 2000. En tout, 40 ha de travaux de restauration ont été réalisés pour 75.3 ha de surface en entretien par pâturage. 10,8 km de clôtures ont été réalisés. Ceci concerne 8 contrats et 4 maîtres d'ouvrage.

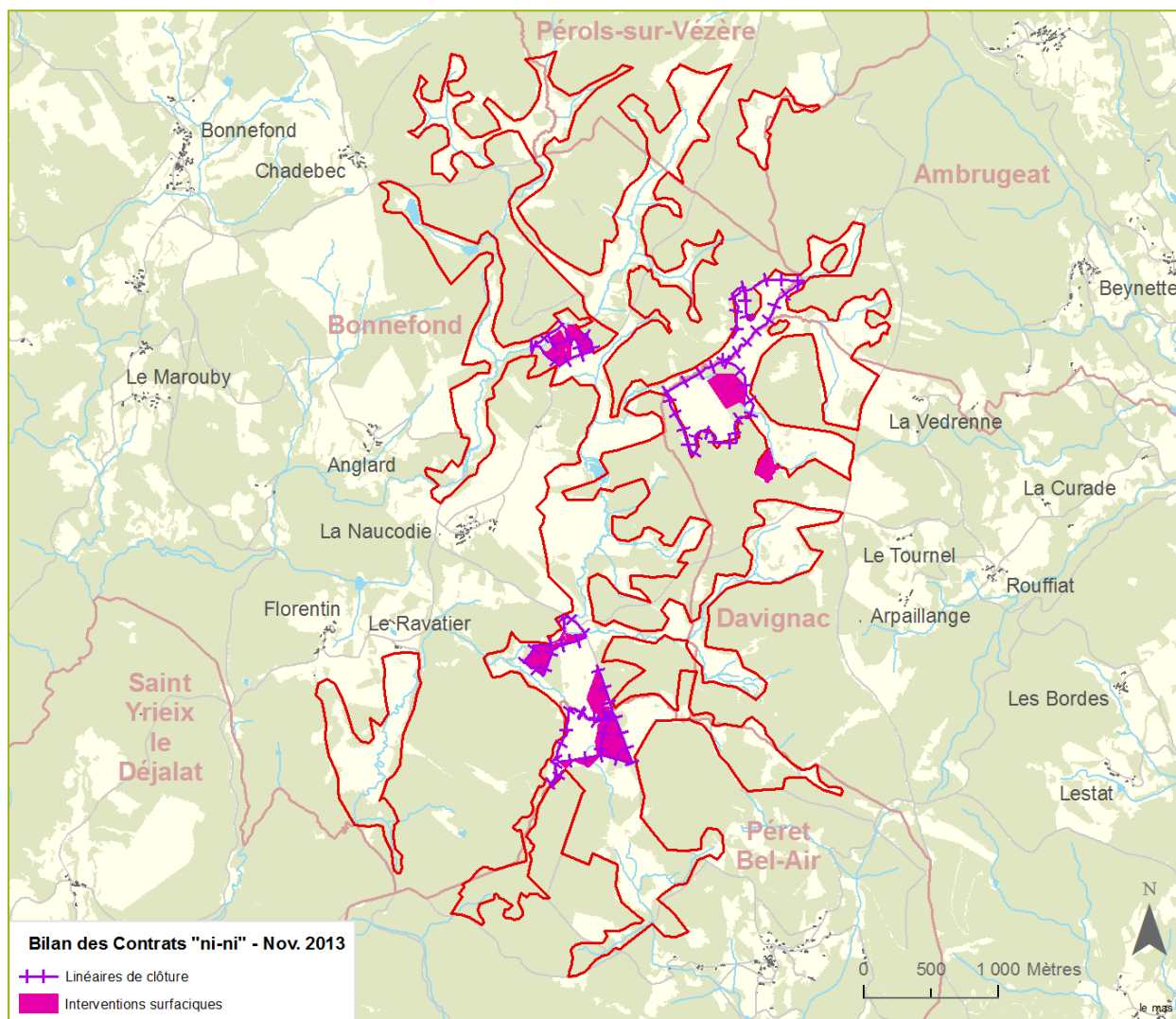

Carte de localisation des contrats « ni-ni »

2.2. Animation des MAEt

Cinq agriculteurs sont intéressés par les Mesures Agro-Environnementales sur ce site Natura 2000.

Un travail concernant le renouvellement de ces mesures MAE en place a été réalisé. Il s'est agi principalement de participer à l'élaboration des nouveaux cahiers des charges, de choisir ceux adaptés au site et à renseigner le PAEC porté par le PNR de Millevaches en Limousin concernant ce site (bilan des surfaces à re-contractualiser, estimation des surfaces contractualisables pour chaque mesure, détermination de la ZIP).

⇒ Annexe : Cahiers des charges des mesures retenues

Par ailleurs, un travail pour l'élaboration d'un outil de diagnostic a été développé par le PNR. Il comprend un volet sous Excel (diagnostic agricole et économique de l'exploitation) et un volet sous QGIS pour le diagnostic écologique. Le volet cartographique a été en partie automatisé, de façon à pouvoir bénéficier des informations contenues dans les bases du PNR (base espèce, base points noirs hydrographiques...), créant ainsi des zones à enjeux (enjeu « espèce », enjeu « habitat d'espèce », enjeu « eau »...). Une procédure harmonisée pour tous les animateurs du PNR a été établie et ces outils et procédure ont été présentés et proposés à tous les animateurs MAE du territoire du PAEC du PNR, afin de servir d'outil commun, ce qui devrait permettre au PNR de récolter en fin de période la totalité des diagnostics de son territoire afin d'établir des bilans et analyses.

⇒ Annexe : Exemple de diagnostic type

2014 étant une année de transition, aucune nouvelle surface n'a été engagée

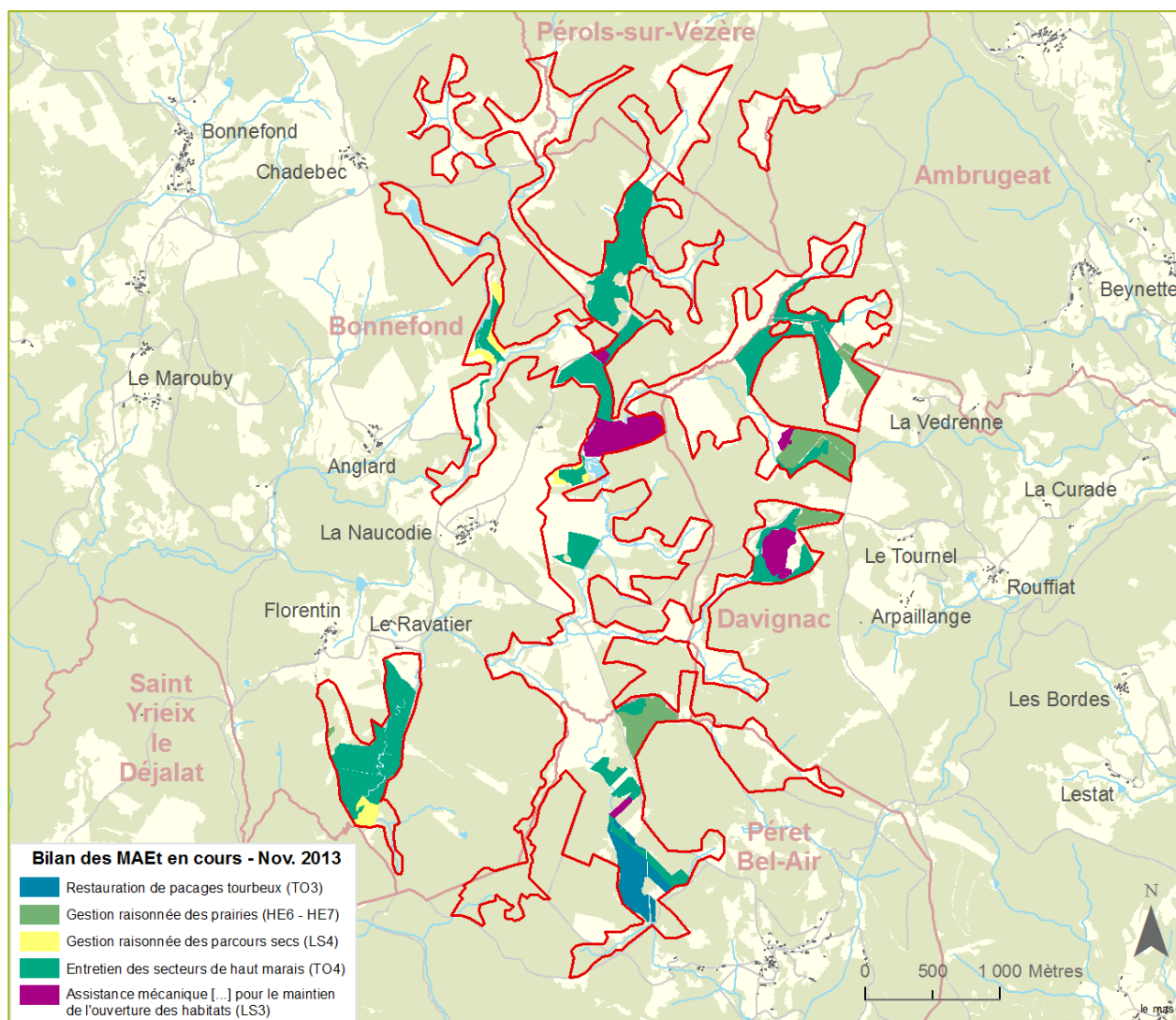

Carte des MAE T (novembre 2013)

Au total les MAE T concernent 25 % du site, pour un montant total de 222 600 € pour cinq ans hors PHAE. L'ensemble des exploitants agricoles bénéficiant actuellement de MAE sur le site ont été contacté pour le renouvellement de ces mesures en lien avec les nouvelles MAEC.

2.3. Animation de la charte Natura 2000 :

Un travail avec le CEN Limousin, propriétaire foncier sur la zone d'étude a été engagé concernant l'adhésion à la charte Natura 2000 de leurs parcelles. Cela représente une surface de 11,72 ha répartis sur 10 parcelles. Ce projet d'adhésion est en cours.

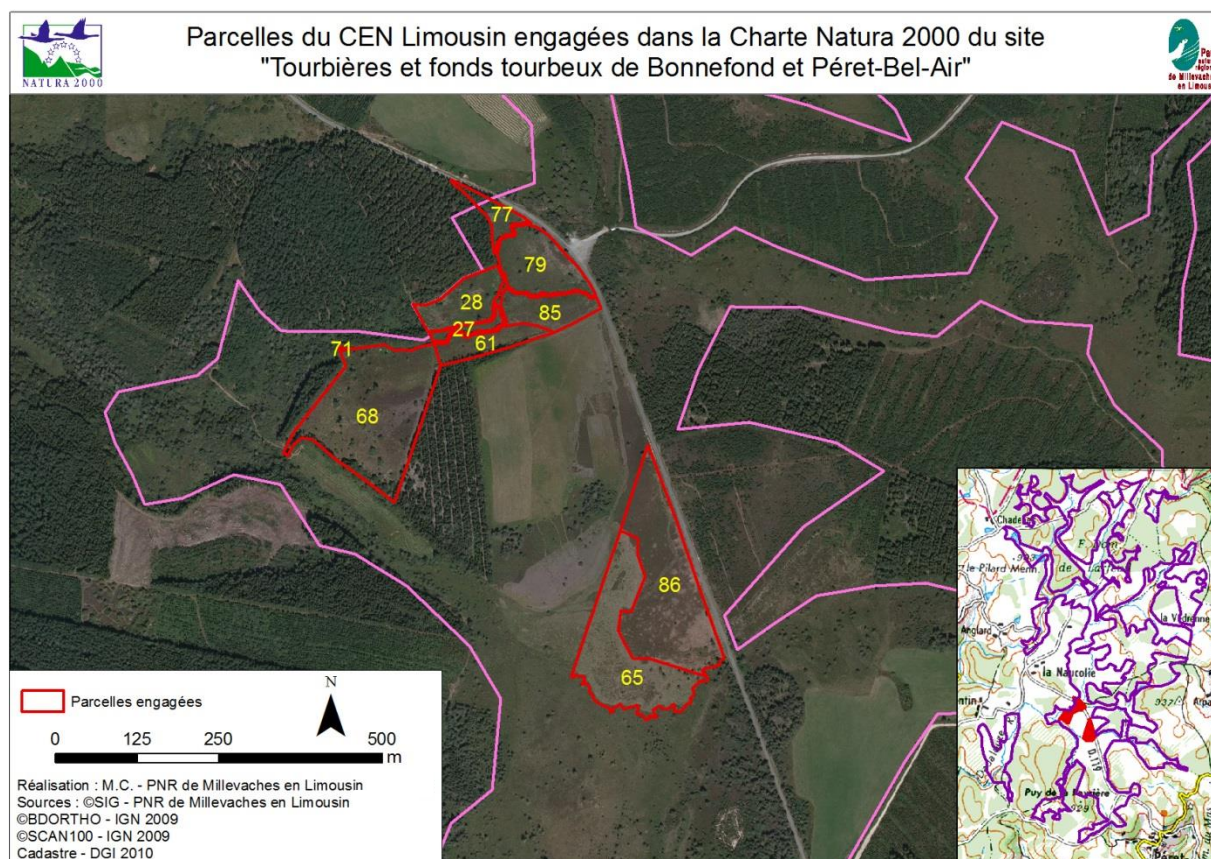

2.4. Animation pour la gestion avec d'autres outils financiers :

Le PNR de Millevaches en Limousin a développé un programme, le Programme Local Agri-Environnemental (PLAE), qui permet de compléter la politique Natura 2000 en termes de gestion des milieux et d'amélioration paysagère.

Sur le site tourbière et fonds tourbeux de Bonnefond et Péret-Bel Air, plusieurs contrats Natura 2000 ont ainsi pu être complétés par ce programme.

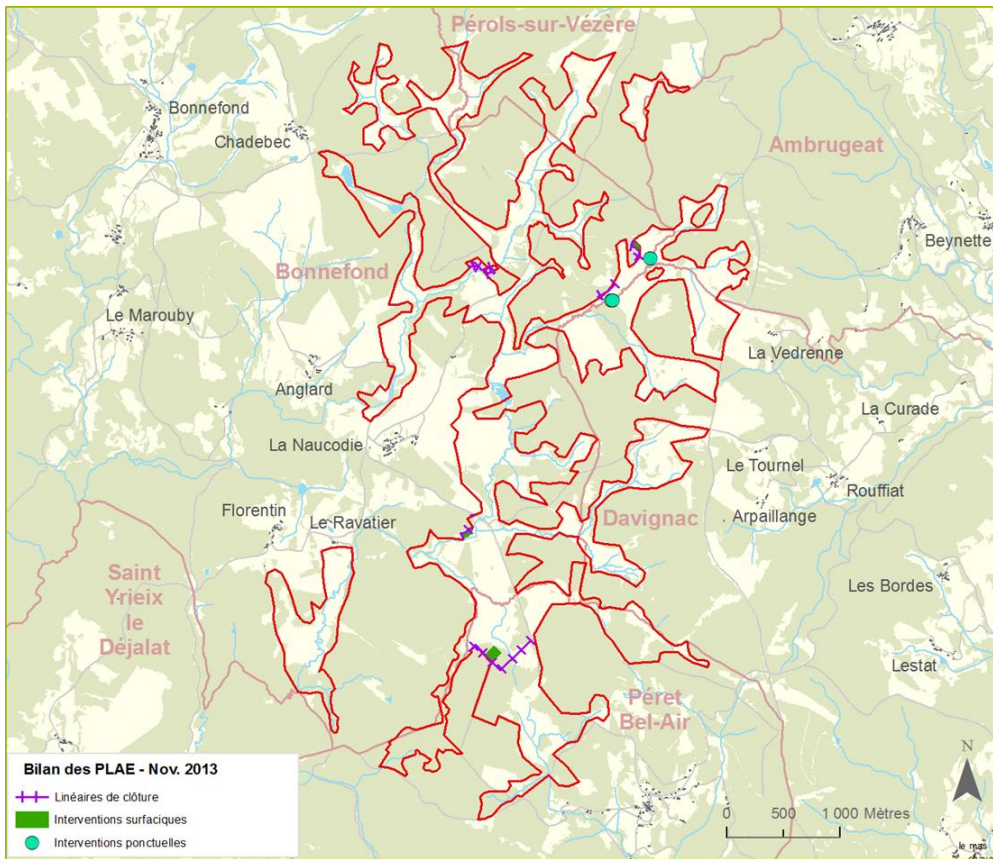

Carte des travaux réalisés au titre du PLAE

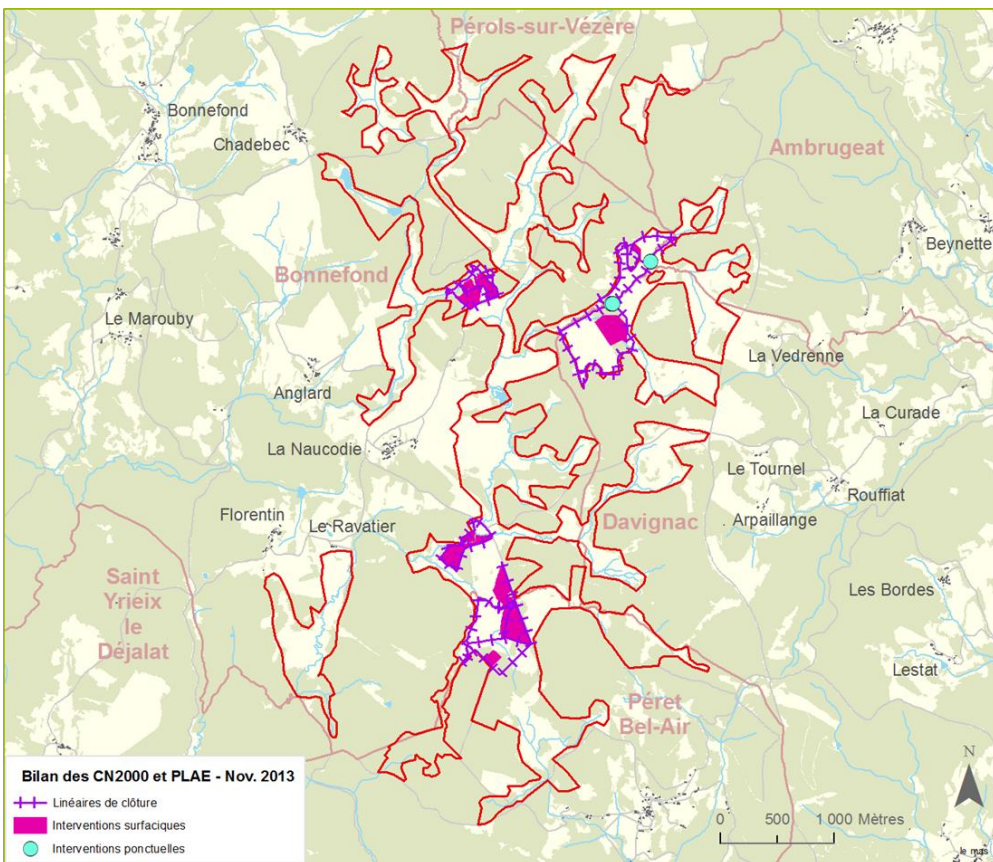

Carte présentant les outils complémentaires : contrats « ni-ni » et PLAE

2.5. Animation foncière :

Aucune action particulière n'a été menée dans ce domaine lors de cette période d'animation.

2.6. Bilan global de la contractualisation

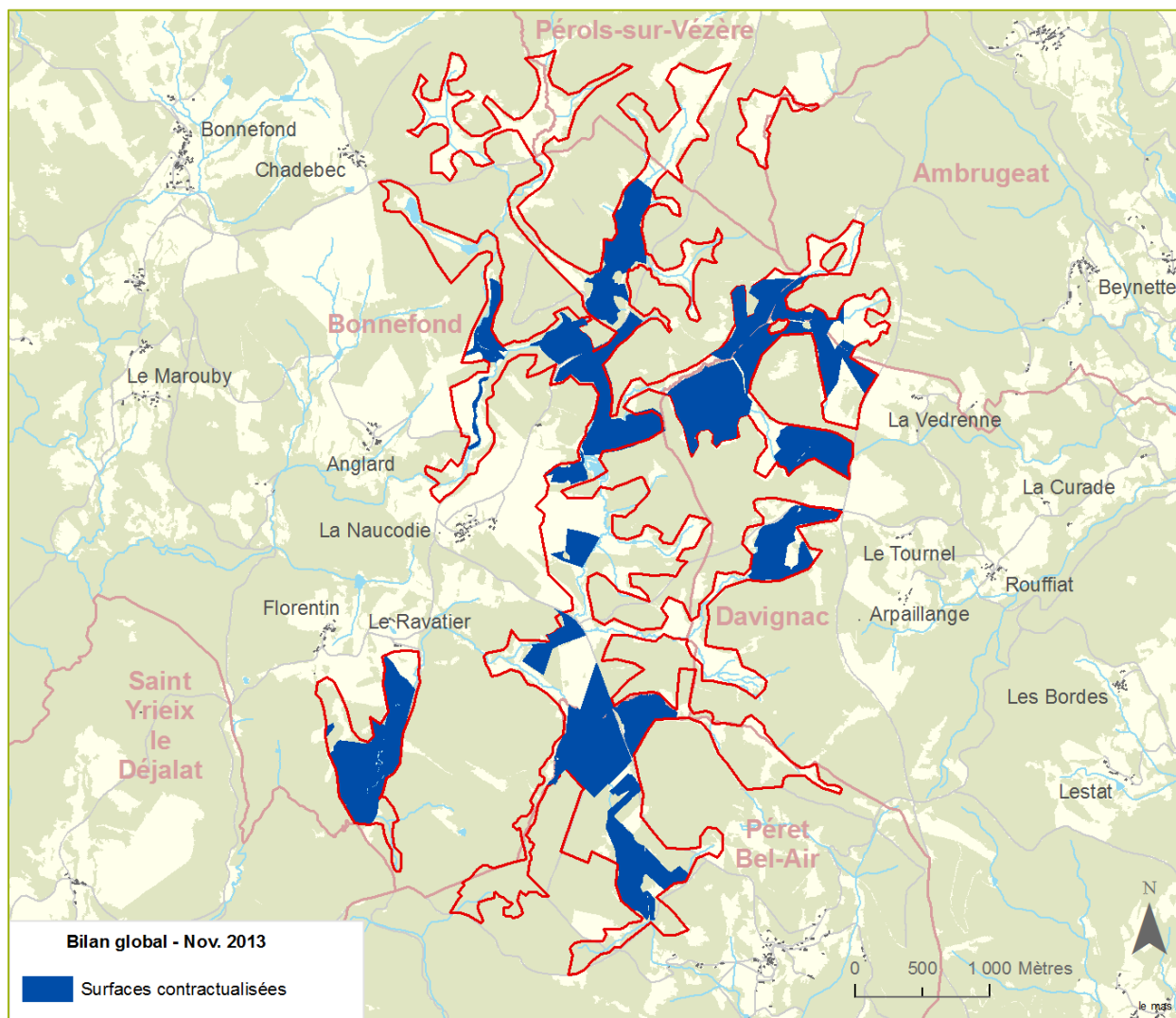

Carte des surfaces contractualisées soit 262 ha, 36 % du site pour 442 000 € d'investissements

3. Évaluation des incidences des projets

Nombre de jours prévus : 3

Nombre de jours consacrés : 0

Aucune action particulière n'a été menée dans ce domaine lors de cette période d'animation.

4. Suivis scientifiques et techniques

Nombre de jours prévus : 9

Nombre de jours consacrés : 3.35

Une journée de prospection de la moule perlière et de l'isoète à spores spinuleuses a été effectuée par deux agents du PNR sur la Dadalouze. Trois stations ont été prospectées : Pont de Commerly, aval de l'usine électrique de Viossanges et Pont Beau. Aucune de ces deux espèces n'a cependant été observée. Il s'agit probablement du fait que ces stations se situent beaucoup trop proches des sources.

5. Information, communication, sensibilisation

Nombre de jours prévus : 16

Nombre de jours consacrés : 25.4

5.1. Création / mise à jour d'outils de communication, médias

Un 3^{ème} numéro de la lettre de liaison a été édité. 450 exemplaires ont été distribués par voie postale et des exemplaires seront prochainement déposés en mairies. Ces documents sont par ailleurs distribués lors de chaque sortie organisée, ainsi que lors des manifestations auxquelles participent les agents du Parc.

⇒ Annexe : Lettre de liaison n°3

Un caméscope semi-professionnel a été acheté pendant la période d'animation afin d'alimenter le futur site internet dédié au site Natura 2000. L'animatrice du site a participé à une formation proposée par le photographe nous fournissant l'appareil afin d'utiliser au mieux les fonctionnalités de l'appareil.

Par ailleurs, le projet de site internet dédié, développé sur la plateforme mise à disposition par l'ATEN a pris forme. Une prestation de personnalisation du design du site a été commandée, pour intégrer une image de fond représentative du site Tourbières et fonds tourbeux de Bonnefond et Péret Bel Air, de ses espèces et de ses milieux et paysages. En parallèle, un travail sur le contenu a été initié, avec la proposition d'une arborescence.

Ce travail doit être poursuivi puis validé par les membres du COPIL avant la mise en ligne définitive.

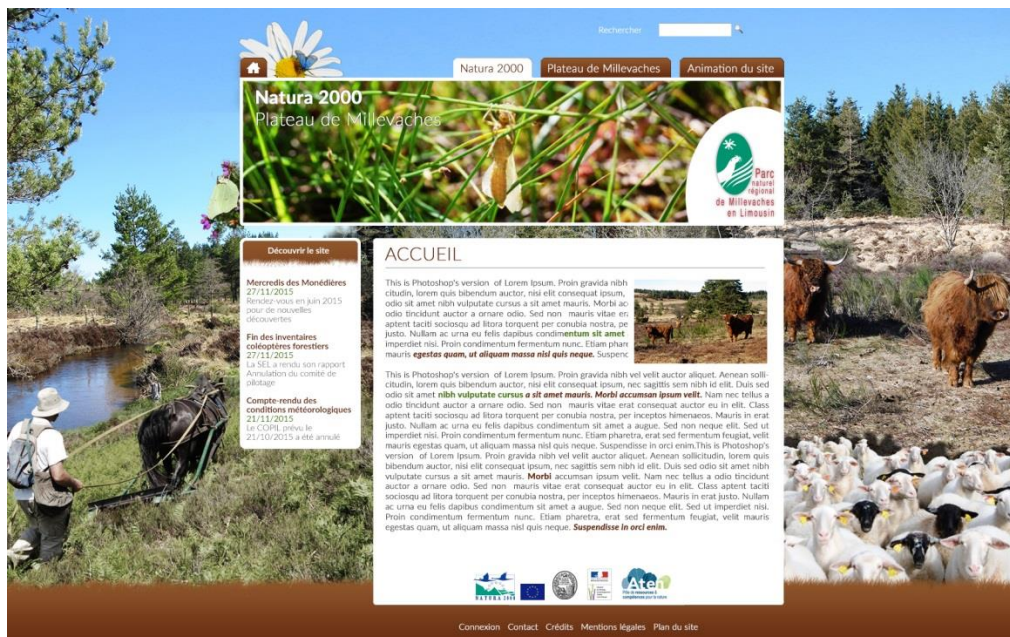

⇒ Annexe : Proposition d'arborescence pour le site internet dédié

De plus, en attendant la mise en ligne du site dédié, une page du nouveau site internet du PNR a été consacrée au site Natura 2000 Tourbières et fonds tourbeux de Bonnefond et Péret Bel Air. Depuis juillet 2014, près de 70 connexions ont été comptabilisées sur cette page.

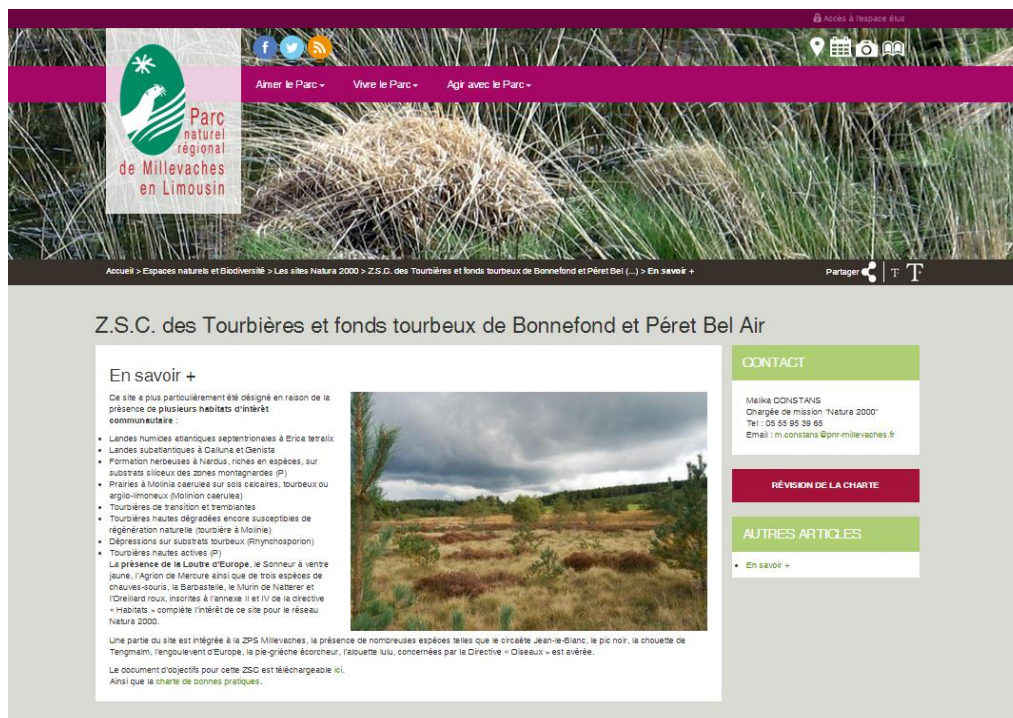

5.2. Prises de contacts avec des partenaires potentiels

Des échanges ont régulièrement lieu entre l'animatrice du site et les partenaires actuels ou potentiels de façon à faire émerger des projets ou à avoir connaissance de projets existants.

Plus particulièrement, des rencontres ont eu lieu avec le Conservatoire d'Espaces Naturels. Le périmètre concerné par le plan de gestion de la Tourbière de la Ferrière (en cours de révision) sera élargi en englobant notamment le secteur Est de la Naucodie (vallée du Bouzetier) compris dans le site Natura 2000. Il est convenu que l'animatrice du site Natura 2000 participe à la rédaction du plan de gestion pour ce qui concerne l'extension comprise dans sa zone d'étude.

L'animatrice du site a également fourni des éléments au CEN Limousin dans le cadre de la révision du plan de gestion de la tourbière de la Naucodie, autre site géré par cette structure et se situant sur le site Natura 2000.

Des échanges ont également eu lieu avec le CRPF concernant un projet de reboisement d'une parcelle se situant au cœur du site Natura 2000. Cette parcelle ayant déjà bénéficié d'un contrat Natura 2000 pour son déboisement, ce projet n'est donc pas envisageable.

5.3. Organisation de réunions d'information et de manifestations

Deux animations grand public ont eu lieu en été 2014 :

- Le 3 juillet, ce fut l'occasion pour 6 personnes de venir à la découverte des libellules lors d'un après-midi très ensoleillé. Après avoir appris quelques notions théoriques sur ces insectes étonnants, le groupe a pu observer leur spectaculaire ballet amoureux. Equipés de filets, les participants ont ensuite testé leur dextérité en essayant de les capturer afin de pouvoir les identifier. En présence de Jacques Virolle, agriculteur sur le site, ce fut également l'occasion de parler de la gestion mise en place dans le cadre de Natura 2000.
- Au cours d'une randonnée matinale, le 22 juillet, près de 20 personnes ont découvert la tourbière de la Ferrière et les espèces qui y vivent au cœur du site Natura 2000 de Bonnefond. Drosera, Andromède, et Canneberge sont autant de végétaux caractéristiques des tourbières et qui ont pu être observés lors de cette matinée conviviale rythmée par de nombreuses chutes liées au sol instable ! Sortie également co-organisée avec l'association Sentiers Pédestres de Davignac.



⇒ Annexe : Affiches des sorties

A cette occasion plusieurs documents ont été distribués pour compléter les informations développées pendant la sortie : lettres de liaison, plaquette du site de la DREAL...

Le PNR co-organise une nouvelle sortie au juillet avec le CEN Limousin. Elle permettra une découverte de la vallée du Bouzetiers et des espèces qui y vivent.

5.4. Participation à des manifestations ou réunions sur le territoire

Le PNR étant en pleine révision de sa Charte, de nombreuses réunions avec les partenaires, les collectivités ou encore les habitants du territoire ont été organisées depuis septembre 2013. Certaines de ces réunions ont eu lieu à proximité du site Natura 2000 et ont été l'occasion de veiller à l'intégration de la politique Natura 2000 dans la future stratégie du territoire, à travers la nouvelle Charte, notamment par le biais de la commission « biodiversité ». A l'issue de ces ateliers et réflexions, le site « tourbières et fonds tourbeux de Bonnefond et Péret-Bel-Air » a été intégré à différents zonages : SIEM et SIEP qui feront l'objet de mesures particulières dans la prochaine Charte du PNR.

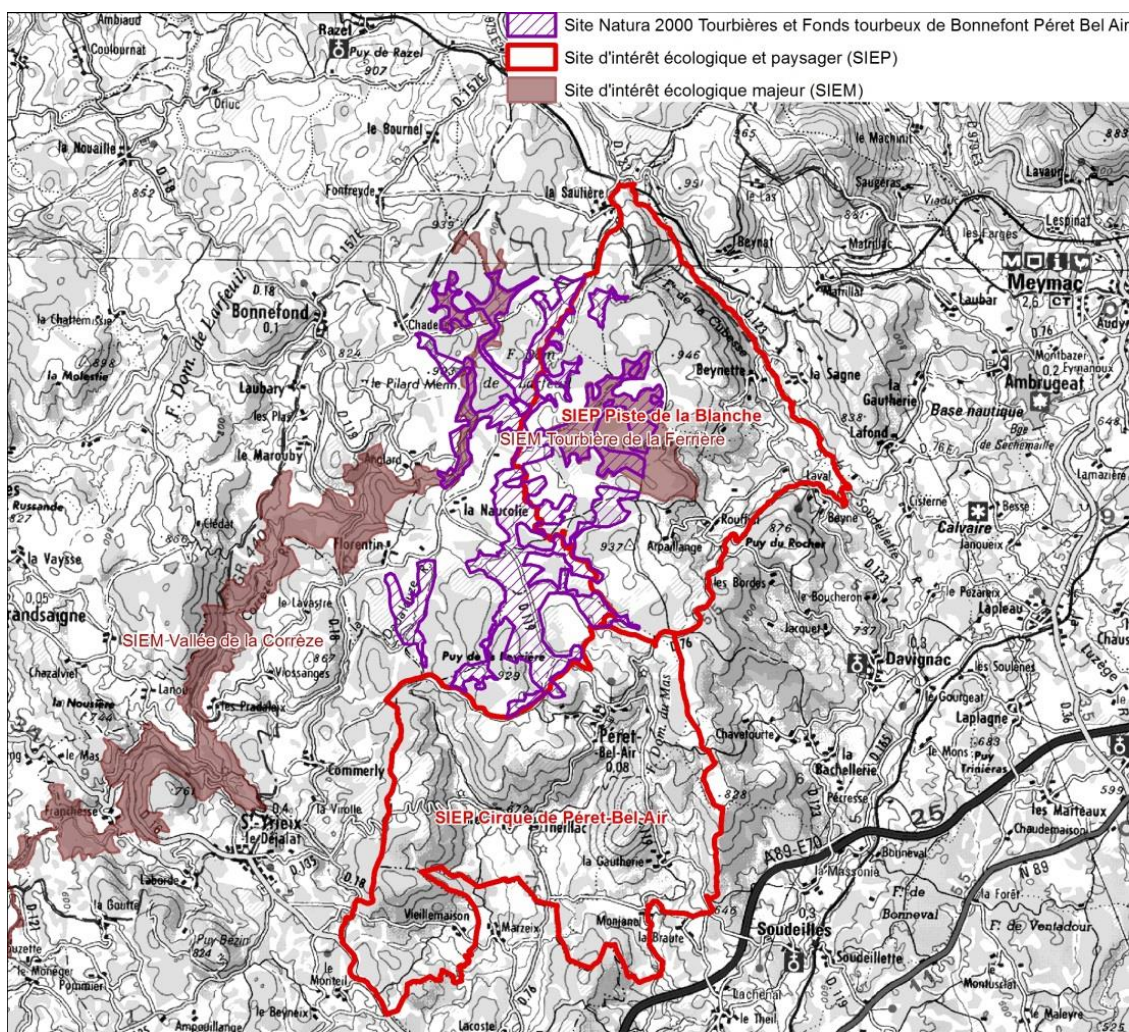

5.5. Communication / animation auprès des scolaires

Des étudiants en licence de géographie ont été accueillis sur le site pour découvrir les paysages caractéristiques du plateau de Millevaches dans le cadre de la réalisation d'une maquette 3D à l'échelle du PNR (appréciation des couleurs et des textures).

5.6. Participation à la vie du réseau Natura 2000 au delà du site

L'animatrice a participé à la réunion régionale des animateurs Natura 2000 du Limousin qui s'est tenue le jeudi 20 novembre 2014 à la Maison de la Réserve de l'Etang des Landes et qui avait pour thème la conciliation des actions de préservation d'un site et sa valorisation auprès du public.

⇒ Annexe : CR réunion régionale

6. Veille à la cohérence des politiques publiques et programme d'actions sur le site

Nombre de jours prévus : 2

Nombre de jours consacrés : 6.05

Le Parc est particulièrement impliqué dans le projet de valorisation de la tourbière de la Blanche qui est situé à proximité immédiate du site Natura 2000. Un sentier d'interprétation a été mis en place et permet d'accompagner les personnes à mobilité réduite dans la découverte de la tourbière. Ce projet réunit plusieurs acteurs locaux dont notamment les collectivités locales concernées, le CEN Limousin, le PNR et les propriétaires fonciers.

C'est la communauté de communes Ussel-Meymac qui est maître d'ouvrage de ce projet de valorisation.

Par ailleurs, le PNR élabore un projet de Life Biodiversité « Une deuxième nature pour les friches » qui concerne le site Natura 2000 « Tourbières et fonds tourbeux de Bonnefond et Péret Bel Air » dans sa totalité. Pour des questions de transversalité, des réunions d'informations et des échanges ont eu lieu avec la personne en charge du dossier.

7. Gestion administrative et financière et animation de la gouvernance du site

Nombre de jours prévus : 23

Nombre de jours consacrés : 21.05

7.1. Organisation de la gouvernance du site

Une réunion du comité de pilotage a été organisée en février dernier à Bonnefond. 9 personnes étaient présentes. L'objectif était de présenter le bilan de l'animation 2014-2015, de valider le programme d'activité 2014-2015 et de renouveler la présidence et la structure porteuse.

⇒ Annexe : CR COPIL en cours de validation + présentation

7.2. Gestion administrative et financière

Un temps assez conséquent a été consacré à la gestion administrative et financière du site (suivi des contrats N2000 en cours, gestion des commandes et achats, suivi des marchés publics, demande de subvention et demande de paiement...).

7.3. Compléments ou mise à jour du Docob

Commencée lors des périodes d'animation précédentes, l'actualisation du DOCOB a été poursuivie, sans toutefois aller jusqu'à la réunion des groupes thématiques permettant de valider le contenu à proposer au COPIL.

Par ailleurs, les bases de données permettant l'actualisation du DOCOB ont été alimentées régulièrement (base gestion, base espèce...).

Afin de permettre les actions d'animation et l'actualisation du DOCOB, le géomaticien du PNR a travaillé à l'acquisition de nouvelles données (Orthophotographies, Registre Parcellaire Graphique, Cadastre...) ainsi qu'à la mise en conformité vis-à-vis de la CNIL de plusieurs de nos bases de données contenant des informations dites personnelles. Un travail sur la mise en place d'un observatoire des coupes rases a également été engagé.

7.4. Élaboration de la charte

La Charte actuelle ne nécessitant pas d'être révisée, aucune action particulière n'a été faite dans ce sens.

8. Synthèse

	Chargée de mission Natura 2000	Chargée de mission Natura 2000	Responsable pôle "Gestion de l'espace"	Chargé de mission Natura 2000	Chargé de mission Natura 2000	Géomaticien	Responsable administrative	Total
	Malika CONSTANS	Marion PAROIS	Cathy MIGNON-LINET	Olivier VILLA	Cyril LABORDE	Aurélien CLAVREUL	Juliette GIOUX	
2.1 - Animation des contrats Natura 2000		2.20						2.20
2.2 - Animation des MAEt	0.80	4.80						5.60
2.3 - Animation de la Charte Natura 2000	0.05	0.30						0.35
2.4 - Animation pour la gestion avec d'autres outils financiers	0.15	0.45						0.60
3 - Évaluation des incidences des projets								-
4 - Suivis scientifiques et techniques		1.85			1.50			3.35
5.1 - Création et mise à jour d'outils de communication	1.60	3.80						5.40
5.2 - Prise de contact avec des partenaires potentiels		0.70						0.70
5.3 - Organisation de réunions d'information ou de manifestations		3.15						3.15
5.4 - Participation à des manifestations ou réunions sur le territoire								-
5.5 - Communication et animation auprès des scolaires		1.60						1.60
5.6 - Participation à la vie du réseau au-delà du site		14.55						14.55
6 - Veille à la cohérence des politiques publiques et programmes d'action sur le site	0.15	2.20	2.00	1.70				6.05
7.1 - Organisation de la gouvernance du site	0.30	4.50						4.80
7.2 - Gestion administrative et financière	0.45	2.10					3.00	5.55
7.3 - Compléments ou mise à jour du DOCOB		6.50				3.00		9.50
7.5 - Autres actions	0.20	1.00						1.20
Total	3.70	49.70	2.00	1.70	1.50	3.00	3.00	64.60