

Bilan d'activité

2016-2017

PARC NATUREL RÉGIONAL DE MILLEVACHES EN LIMOUSIN

**Tourbière et fonds tourbeux de
Bonfond et Péret-Bel-Air
FR 7401123**

Rapport d'activité

LA RÉGION ET L'EUROPE AGISSENT ENSEMBLE POUR VOTRE TERRITOIRE 



Une autre vie s'invente ici





1. Préambule

1.1. Le Docob et le(s) site(s) Natura 2000 :

Désignée Zone Spéciale de Conservation au titre de la Directive Européenne « Habitat, faune, flore » par arrêté ministériel du 13 avril 2007, le site « *Tourbières et fonds tourbeux de Bonnefond et Péret Bel-Air* » est aujourd'hui reconnu comme un écosystème d'intérêt majeur de par les milieux et les espèces que l'on y rencontre.

Le Parc naturel régional de Millevaches en Limousin assure la Présidence du Comité de pilotage en application de la Loi de Développement des Territoires Ruraux, depuis le 18 janvier 2008.

Après plusieurs années de travail, le Document d'objectifs validé en 2005 est entré en phase de révision. L'objectif de ce document est d'apporter des moyens techniques et financiers aux acteurs locaux (agriculteurs, forestiers, propriétaires...) afin de préserver et restaurer les milieux d'intérêt communautaire (tourbières, landes...) et les espèces emblématiques qu'ils hébergent.

En octobre 2008, 195 ha se sont ajoutés au périmètre initial pour une surface totale de 732 ha. Ainsi, 80% de la surface du site Natura 2000 est couverte par 9 habitats d'intérêt communautaire dont 2 sont prioritaires.

1.2. L'animation :

De 2008 à 2011, environ 0,5 Equivalent Temps Plein (ETP) a été consacré chaque année au programme d'animation du DOCOB, permettant de répondre aux objectifs fixés dans le document. Depuis 2012, ce chiffre a été revu à la baisse, compte tenu des baisses de crédits disponibles et de l'état d'avancement des objectifs du DOCOB.

Ainsi, le Parc naturel régional de Millevaches en Limousin avait prévu, pour l'animation de la période allant du 12 mai 2016 au 12 mai 2017, 0,3 ETP soit 60 jours. Les objectifs de cette animation sont détaillés ci-dessous.

Rappel des enjeux et objectifs du Docob :

Les enjeux présents dans le document d'objectifs sont les suivants :

- E1 : Restauration du milieu physique et des habitats
 - E101 : Restauration hydraulique de la tourbière
 - E102 : Restauration des landes humides et tourbeuses et des prairies humides
 - E103 : Restauration des habitats tourbeux pionniers
 - E104 : Restauration des landes sèches, pelouses à nard et formations à genévrier
- E2 : Entretien des landes humides et sèches de grande valeur
 - E201 : Entretien des tourbières, landes humides et tourbeuses et des prairies humides
 - E202 : Entretien des landes sèches, pelouses à nard et formations à genévrier
- E3 : Création de milieux pionniers et reconstitution de milieux de grande valeur
 - E301 : Réalisation de gouilles
 - E302 : Création ou rétablissement de clairières ou de landes
- E4 : Encouragement aux pratiques agricoles respectueuses de l'environnement
 - E401 : Limitation de l'apport d'intrants sur les prairies temporaires
- E5 : Effort de communication, sensibilisation et animation du site et des documents
 - E501 : Développement de la communication autour du site NATURA 2000. Sensibilisation et animation du document d'objectifs
- E6 : Connaissance scientifique de l'évolution des secteurs couverts par des mesures de gestion
 - E601 : Réalisation d'un suivi scientifique se rapportant à l'évolution des secteurs couverts par des mesures de gestion
- E7 : Promotion de la maîtrise foncière
 - E701 : Promotion de la maîtrise foncière ou d'usage des secteurs délaissés remarquables
- E8 : Soutien à l'activité pastorale
 - E801 : Installation d'un berger itinérant

1.3. Missions de la structure animatrice :

Le PNR de Millevaches en Limousin, en tant que structure porteuse du DOCOB et animant ce dernier a pour missions :

- l'organisation de la gouvernance,
- la promotion des contrats et la sensibilisation des propriétaires et acteurs divers,
- la concertation et la mise en cohérence des porteurs de projets et acteurs du territoire,
- la conservation et la restauration des habitats, espèces, et habitats d'espèces de la Directive présents sur le site.

2. Gestion des habitats et des espèces

Nombre de jours prévus : 9

Nombre de jours consacrés : 6.28

2.1. Animation des contrats Natura 2000

En date du 1^{er} juin 2017, le site Natura 2000 a été concerné par 8 contrats Natura 2000 portés par 4 maîtres d'ouvrage différents depuis le début de son animation. En tout, 40 ha de travaux de restauration et 10,8 km de clôture ont été réalisés. Cela a permis d'entretenir 75,3 ha par pâturage.

L'ensemble de ces travaux de restauration représente un coût de 193 000 €.

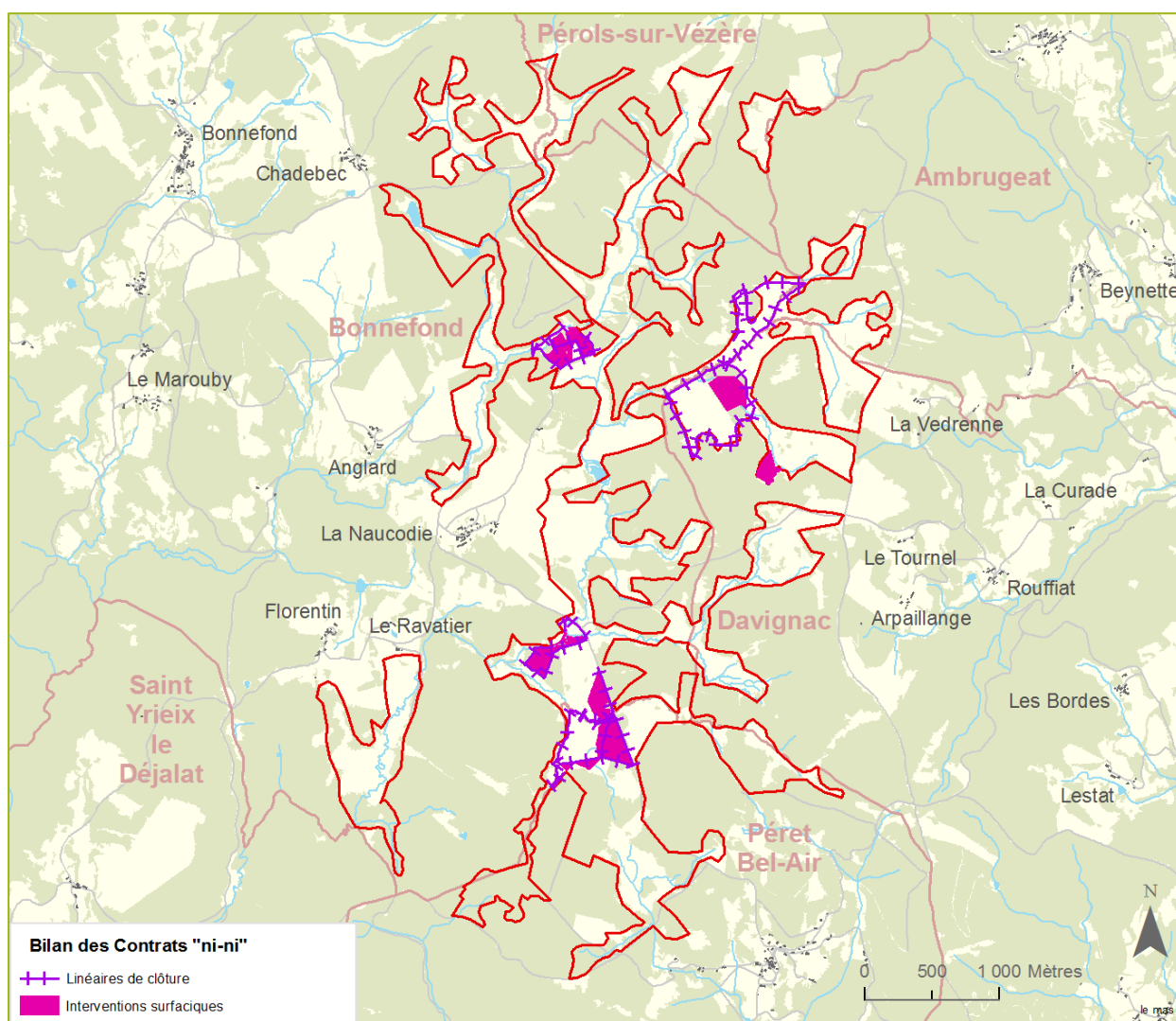

Carte de localisation des contrats « ni-ni »

Compte tenu de la conjoncture actuelle (absence de crédit), aucun nouveau contrat n'a pu être monté pendant cette période d'animation. Des réflexions sont cependant en cours sur un secteur se situant au Nord du site.

2.2. Animation des MAEc

Un seul agriculteur a été contacté pendant cette période d'animation pour la contractualisation d'une nouvelle MAEc en continuité avec un contrat Natura 2000 non agricole non forestier arrivé à échéance. Après réflexion, l'agriculteur n'a pas souhaité s'engager dans de nouvelles mesures. Il commence en effet à douter du dispositif du fait notamment du retard important dans les paiements des mesures contractualisées lors de la campagne 2015. Nous avons convenu d'en rediscuter s'il est de nouveau possible de contractualiser de telles mesures dans les années à venir.

Ainsi, 192,18 hectares bénéficient actuellement d'une MAEc :

- 175,37 ha avec la mesure LI_NATU_HE02 « Entretien de milieux patrimoniaux et des prairies sans amendement avec ajustement de la pression de pâturage » ;
- 16,81 ha avec la mesure LI_NATU_HE03 « Maintien mécanique de l'ouverture de milieux patrimoniaux et de prairies sans amendement avec ajustement de la pression de pâturage ».

⇒ Annexe : Cahiers des charges des mesures contractualisées

Au total, les MAEc concernent plus de 26 % du site, pour un montant global de 98 028,78 € pour 5 ans.

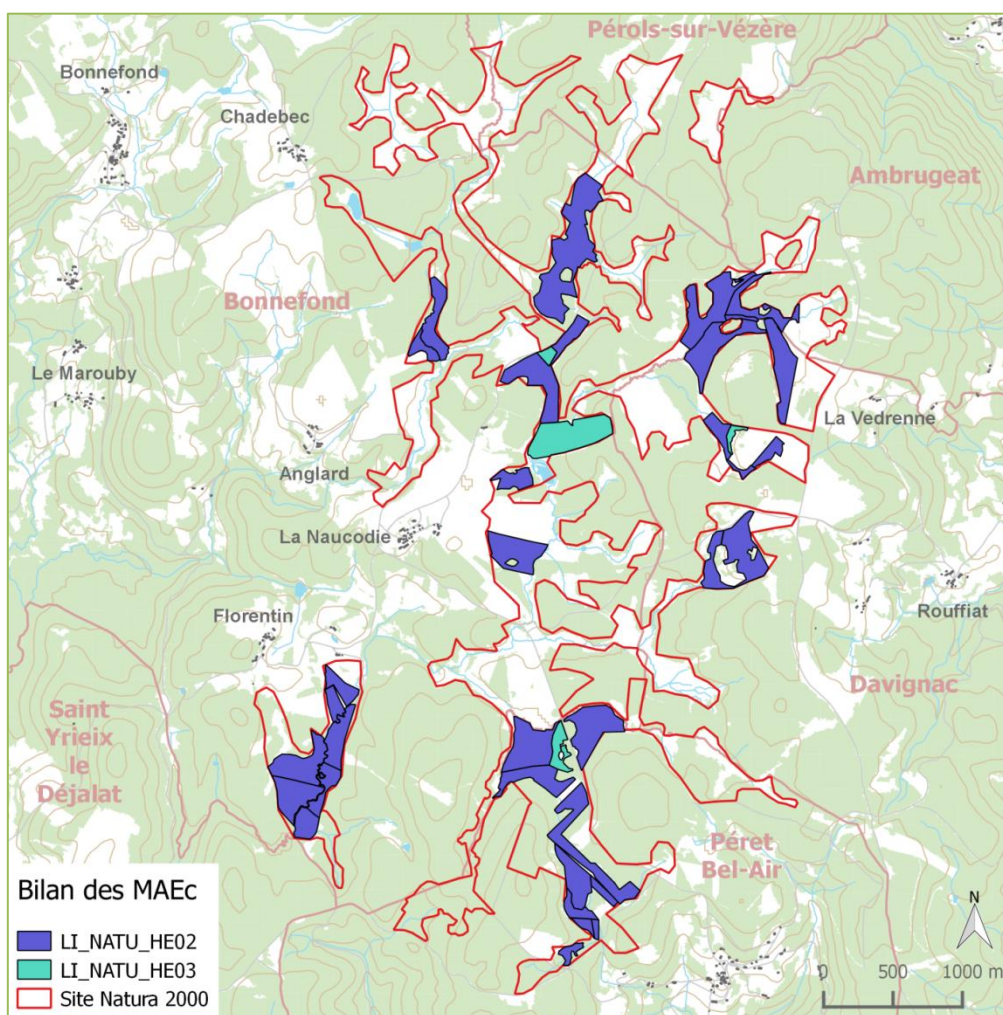

Carte de localisation des MAEc en cours au 1^{er} juin 2017

2.3. Animation de la charte Natura 2000 :

Le CEN Limousin, propriétaire foncier sur la zone d'étude a signé la charte Natura 2000 pour l'ensemble de ses parcelles. Cela représente 11,72 ha répartis sur 10 parcelles.

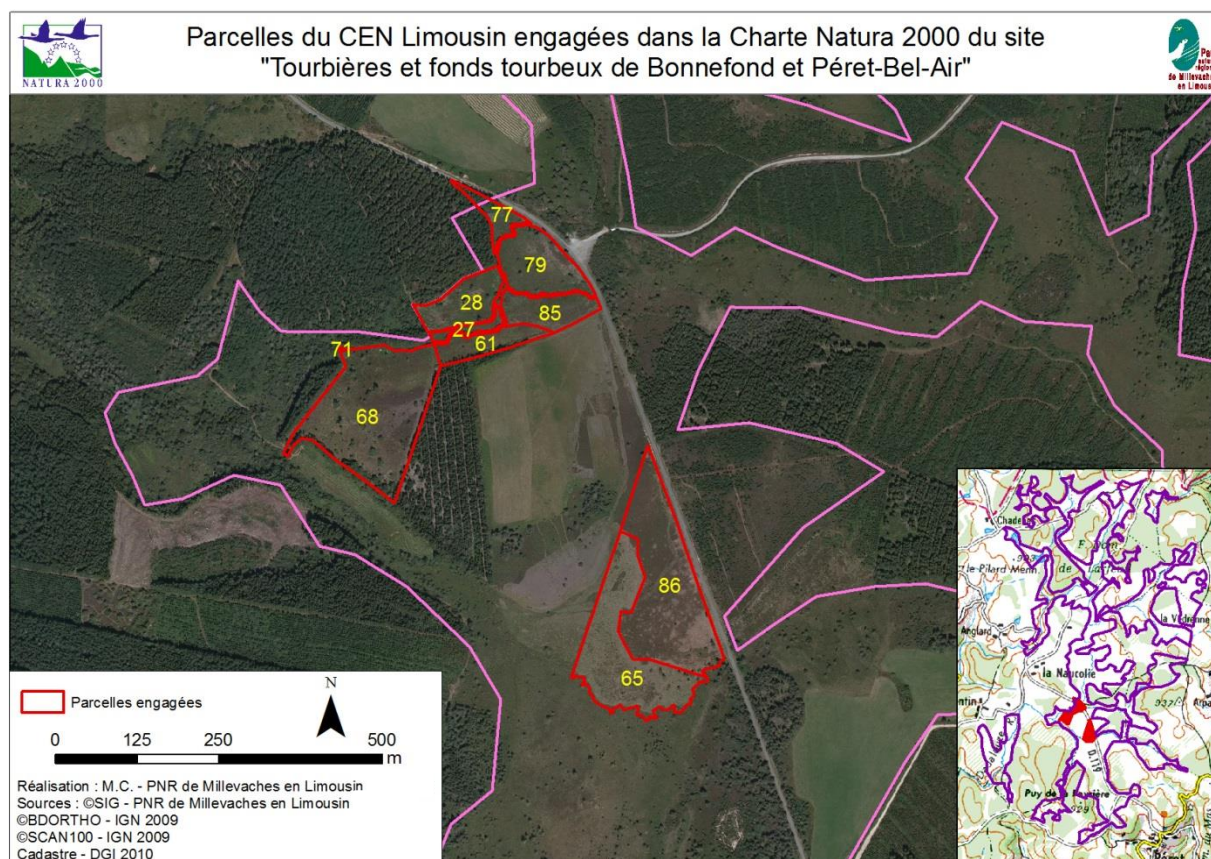

2.4. Animation pour la gestion avec d'autres outils financiers :

Le PNR de Millevaches en Limousin a développé un programme, le Programme Local Agri-Environnemental (PLAE), qui permet de compléter la politique Natura 2000 en termes de gestion des milieux et d'amélioration paysagère.

Sur le site tourbières et fonds tourbeux de Bonnefond et Péret-Bel Air, plusieurs contrats Natura 2000 ont ainsi pu être complétés par ce programme. Quatre PLAE ont été montés sur le site depuis 2008 par 3 maîtres d'ouvrage.

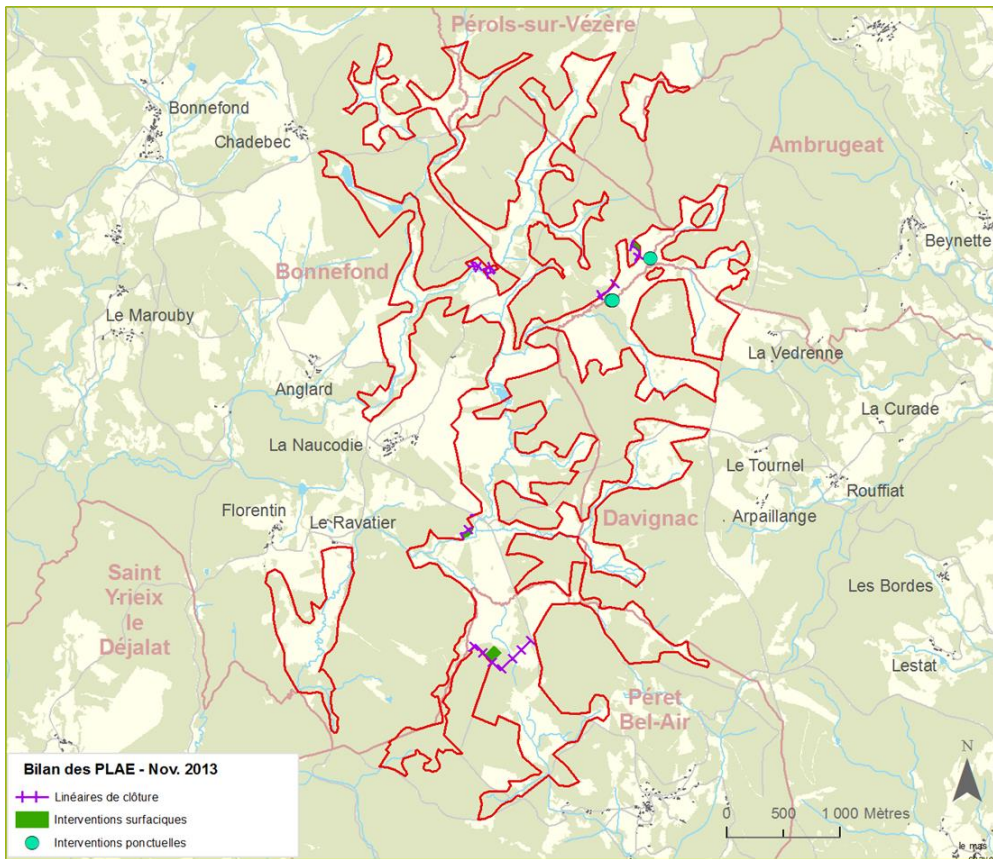

Carte des travaux réalisés au titre du PLAE

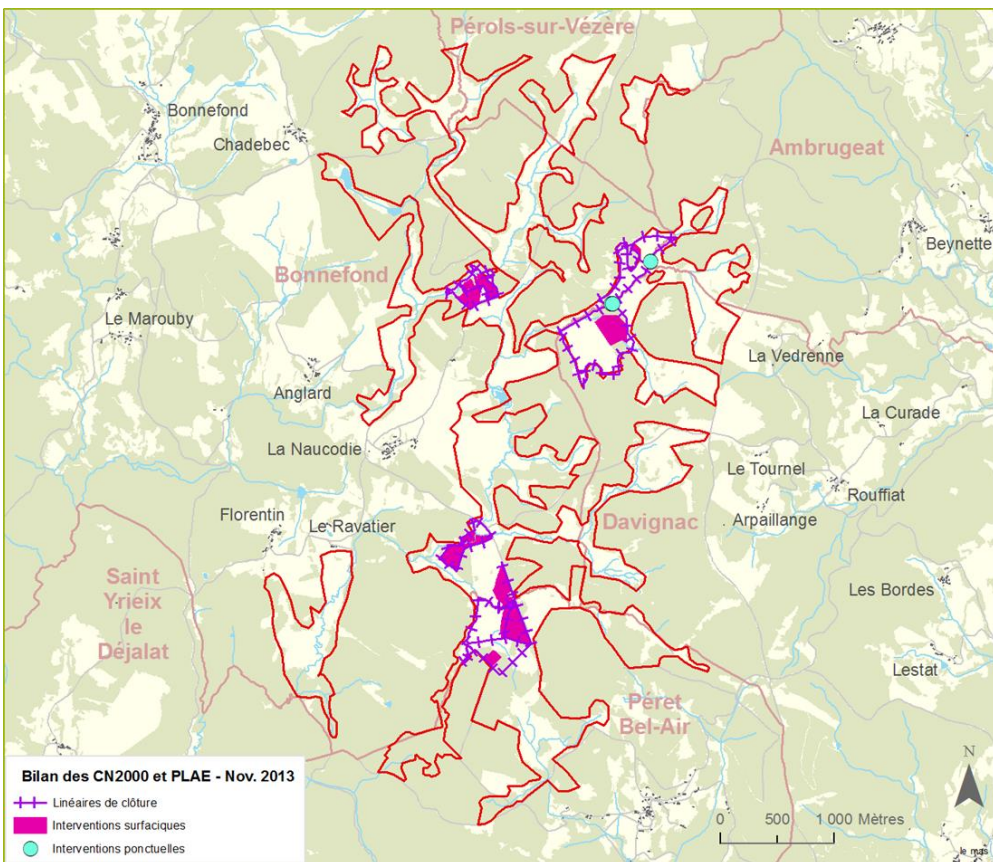

Carte présentant les outils complémentaires : contrats « ni-ni » et PLAE

2.5. Animation foncière :

L'animatrice du site, en lien avec l'animateur de la ZPS du plateau de Millevaches en charge également de l'élaboration du projet de Life initié par le Parc (nouveau dépôt du dossier septembre 2017), a réalisé une étude foncière sur une partie du site pour faciliter le projet d'installation d'une agricultrice sur Bonnefond. Ce projet est toujours en cours de réflexion et des échanges ont lieu régulièrement avec les agriculteurs concernés.

3. Évaluation des incidences des projets

Nombre de jours prévus : 1

Nombre de jours consacrés : 2,40

L'avis de l'animatrice du site a été sollicité dans le cadre de l'élaboration de deux documents de gestion durable de forêts privées. Suite à des visites de terrain, des recommandations de gestion à prendre en compte dans les documents ont été formulées.

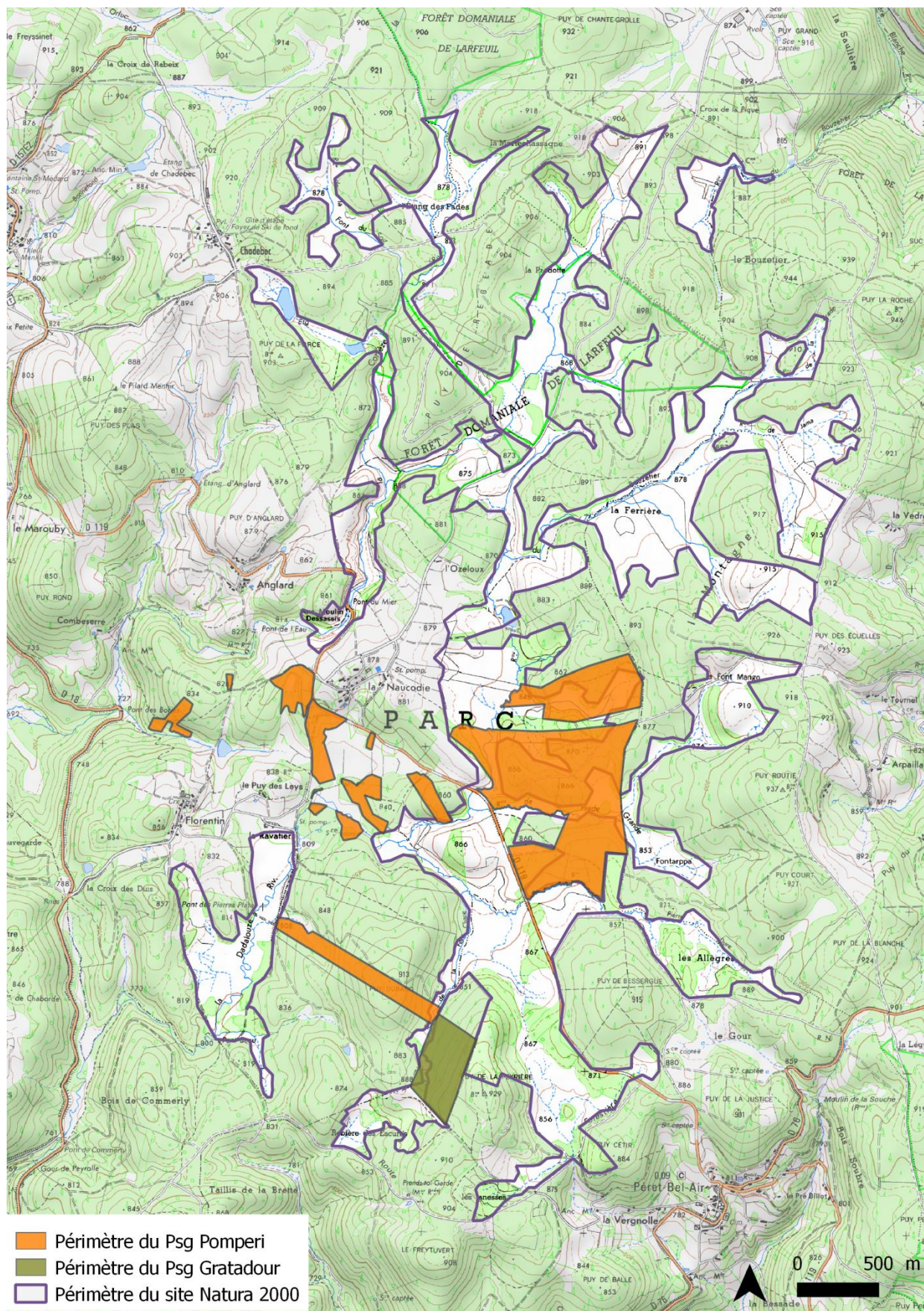

Localisation des Plans simples de gestion (Psg) ayant fait l'objet d'une étude d'incidence pendant cette période d'animation

Par ailleurs, nous avons également poursuivi le travail sur l'élaboration d'une fiche de synthèse Natura 2000 destinée à aider les pétitionnaires et services instructeurs dans l'établissement et l'analyse des évaluations d'incidences. Il s'agissait d'une sollicitation de la DREAL.

De même, la DREAL a également sollicité les animateurs Natura 2000 pour l'actualisation des Formulaires standards de données (FSD) de chacun des sites. Du temps a donc été consacré à cette mission.

4. Suivis scientifiques et techniques

Nombre de jours prévus : 6

Nombre de jours consacrés : 2,27

Aucun suivi scientifique spécifique n'a été mis en œuvre cette année. Cependant, toutes les observations faites par l'animatrice et les différents agents du PNR lors de déplacements sur le terrain ont été intégrées à la base de données espèces.

5. Information, communication, sensibilisation

Nombre de jours prévus : 21

Nombre de jours consacrés : 13,94

5.1. Création / mise à jour d'outils de communication, médias

Un 5^{ème} numéro de la lettre de liaison a été édité début 2017. Près de 500 exemplaires ont été distribués par voie postale et déposés en mairies. Ces documents sont par ailleurs distribués lors des manifestations auxquelles participent les agents du Parc.

⇒ Annexe : Lettre de liaison n°5

Le projet de site internet dédié, développé sur la plate-forme mise à disposition par l'ATEN continue à prendre forme. Le travail sur le contenu a été poursuivi avec la rédaction des contenus généraux relatifs au réseau Natura 2000.

Ce travail doit être poursuivi puis validé par les membres du COPIL et le bureau du Syndicat de gestion du Parc avant la mise en ligne définitive.

De plus, en attendant la mise en ligne du site dédié, une page du nouveau site internet du PNR est consacrée au site Natura 2000 « Tourbières et fonds tourbeux de Bonnefond et Péret Bel Air ». Cette page a été actualisée pendant la période d'animation.

The screenshot shows a website page with a purple header. On the left is the logo for 'Parc naturel régional de Millevaches en Limousin'. The main content area has a title 'Z.S.C. des Tourbières et fonds tourbeux de Bonnefond et Péret Bel Air'. Below the title is a section 'En savoir +' containing a list of habitats and a photograph of a wetland landscape. To the right of the main content are two sidebars: 'CONTACT' with contact information for Melika CONSTANS, and 'AUTRES ARTICLES' with a link to 'En savoir +'. The footer of the page contains navigation links and social media icons.

Par ailleurs, en vue d'alimenter ces différents supports sur internet, le PNR a confié à TéléMillevaches la réalisation d'un film de présentation du réseau Natura 2000 avec un focus sur les enjeux, les objectifs et la vie du site « Tourbières et fonds tourbeux de Bonnefond et Péret-Bel-Air ».

Ce film est pour le moment disponible à l'adresse suivante :
<https://vimeo.com/209774633/b32cde5c33>

Il sera très prochainement intégré au site internet du PNR et au site internet dédié au site Natura 2000.

5.2. Prise de contacts avec des partenaires potentiels

Des échanges ont régulièrement lieu entre l'animatrice du site et les partenaires actuels ou potentiels de façon à faire émerger des projets ou à avoir connaissance de projets existants. Plus particulièrement, des rencontres ont lieu avec le Conservatoire d'Espaces Naturels qui intervient sur deux sites avec plans de gestion au cœur du site Natura 2000.

5.3. Participation à la vie du réseau Natura 2000 au-delà du site

L'animatrice du site a participé au séminaire Biodiversité organisé par la Fédération des Parcs naturels régionaux de France du 6 au 8 juillet 2016. Elle a participé à des ateliers sur le thème de Natura 2000.

⇒ Annexe Programme du séminaire

6. Veille à la cohérence des politiques publiques et programme d'actions sur le site

Nombre de jours prévus : 5

Nombre de jours consacrés : 3,88

Le PNR élabore un projet de Life Biodiversité dont l'objectif est d'améliorer la trame écologique en intervenant sur les espaces en friche et en protégeant les cœurs de biodiversité. Des échanges réguliers ont eu lieu avec la personne en charge de ce projet afin d'assurer une cohérence entre les deux dispositifs et faire valoir les spécificités du site Natura 2000.

7. Gestion administrative et financière et animation de la gouvernance du site

Nombre de jours prévus : 18

Nombre de jours consacrés : 20.04

7.1. Organisation de la gouvernance du site

Un comité de pilotage s'est tenu le 18 novembre 2016. L'ordre du jour comprenait notamment un point sur les actualités Natura 2000, le bilan de la dernière période d'animation, la validation des cahiers des charges des MAEc retenues pour le site et la validation du programme d'activité 2017-2018. 14 personnes ont assisté à cette réunion.

⇒ Annexe : compte rendu du COPIL

7.2. Gestion administrative et financière

Un temps assez conséquent a été consacré à la gestion administrative et financière du site (gestion des commandes et achats, demande de subvention et demande de paiement...).

7.3. Compléments ou mise à jour du Docob

Commencée lors des périodes d'animation précédentes, l'actualisation du DOCOB a été poursuivie, sans toutefois aller jusqu'à la validation par le Comité de pilotage.

Par ailleurs, les bases de données permettant l'actualisation du DOCOB ont été alimentées régulièrement (base gestion, base espèces...).

Afin de permettre les actions d'animation et l'actualisation du DOCOB, le géomaticien du PNR a travaillé à l'acquisition de nouvelles données (Orthophotographies, Registre Parcellaire Graphique, Cadastre...).

C'est également lui qui assure la coordination et la gestion de l'ensemble des données SIG du PNR.

7.4. Élaboration de la charte

La Charte actuelle ne nécessitant pas d'être révisée, aucune action particulière n'a été faite dans ce sens.

8. Synthèse

	Chargée de mission Natura 2000	Chargée de mission Natura 2000	Responsable pôle "Gestion de l'espace"	Géomaticien	Responsable administrative	Secrétariat, marchés publics	
	Malika CONSTANS	Marion PAROIS	Cathy MIGNON-LINET	Aurélien CLAVREUL	Juliette GIOUX	Anna LEGRAND	Total
2.1 - Animation des contrats Natura 2000		1,02					1,02
2.2 - Animation des MAEt		3,82					3,82
2.5 - Animation foncière		1,44					1,44
3 - Évaluation des incidences des projets		2,40					2,40
4 - Suivis scientifiques et techniques		1,65		0,62			2,27
5.1 - Création et mise à jour d'outils de communication	2,67	9,64					12,31
5.2 - Prise de contact avec des partenaires potentiels		0,12					0,12
5.6 - Participation à la vie du réseau au-delà du site		1,51					1,51
6 - Veille à la cohérence des politiques publiques et programmes d'action sur le site		2,52	1,36				3,88
7.1 - Organisation de la gouvernance du site		7,28	0,94				8,22
7.2 - Gestion administrative et financière	0,06	2,92			2,00	1,00	5,98
7.3 - Compléments ou mise à jour du DOCOB		3,96		1,38			5,34
7.5 - Autres actions		0,50					0,50
Total	2,73	38,78	2,30	2,00	2,00	1,00	48,81