

Bilan d'activités 2018-2019

PARC NATUREL RÉGIONAL DE MILLEVACHES EN LIMOUSIN

**Tourbières et fonds tourbeux de
Bonfond et Péret-Bel-Air
FR 7401123**

Rapport d'activité
Du 20 avril 2018 au 19 avril 2019

LA RÉGION ET L'EUROPE AGISSENT ENSEMBLE POUR VOTRE TERRITOIRE



Une autre vie s'invente ici





I. Préambule

1. Le Docob et le(s) site(s) Natura 2000 :

Désignée Zone Spéciale de Conservation au titre de la Directive Européenne « Habitat, faune, flore » par arrêté ministériel du 13 avril 2007, le site « *Tourbières et fonds tourbeux de Bonnefond et Péret Bel-Air* » est aujourd'hui reconnu comme un écosystème d'intérêt majeur de par les milieux et les espèces que l'on y rencontre.

Le Parc naturel régional de Millevaches en Limousin assure la Présidence du Comité de pilotage en application de la Loi de Développement des Territoires Ruraux, depuis le 18 janvier 2008.

Après plusieurs années de travail, le Document d'objectifs validé en 2005 est entré en phase de révision. L'objectif de ce document est d'apporter des moyens techniques et financiers aux acteurs locaux (agriculteurs, forestiers, propriétaires...) afin de préserver et restaurer les milieux d'intérêt communautaire (tourbières, landes...) et les espèces emblématiques qu'ils hébergent.

En octobre 2008, 195 ha se sont ajoutés au périmètre initial pour une surface totale de 732 ha. Ainsi, 80% de la surface du site Natura 2000 est couverte par 9 habitats d'intérêt communautaire dont 2 sont prioritaires.

2. L'animation :

De 2008 à 2011, environ 0,5 Equivalent Temps Plein (ETP) a été consacré chaque année au programme d'animation du DOCOB, permettant de répondre aux objectifs fixés dans le document. Depuis 2012, ce chiffre a été revu à la baisse, compte tenu à la fois des baisses de crédits disponibles, de l'organisation interne au Syndicat de gestion du Parc et de l'état d'avancement des objectifs du DOCOB.

Ainsi, le Parc naturel régional de Millevaches en Limousin avait prévu, pour l'animation de la période allant du 20 avril 2018 au 19 avril 2019, 0,25 ETP soit 48 jours. Les objectifs de cette animation sont détaillés ci-dessous.

3. Rappel des enjeux et objectifs du Docob :

Les enjeux présents dans le document d'objectifs sont les suivants :

Enjeu 1 : Restauration du milieu physique et des habitats
E101 : Restauration hydraulique de la tourbière
E102 : Restauration des landes humides et tourbeuses et des prairies humides
E103 : Restauration des habitats tourbeux pionniers
E104 : Restauration des landes sèches, pelouses à nard et formations à genévrier

Enjeu 2 : Entretien des landes humides et sèches de grande valeur	
E201 :	Entretien des tourbières, landes humides et tourbeuses et des prairies
E202 :	Entretien des landes sèches, pelouses à nard et formations à genévrier
Enjeu 3 : Création de milieux pionniers et reconstitution de milieux de grande valeur	
E301 :	Réalisation de gouilles
E302 :	Création ou rétablissement de clairières ou de landes
Enjeu 4 : Encouragement aux pratiques agricoles respectueuses de l'environnement	
E401 :	Entretien des tourbières, landes humides et tourbeuses et des prairies
Enjeu 5 : Effort de communication, sensibilisation et animation du site et des documents	
E501 :	Developpement de la communication autour du site Natura 2000
Enjeu 6 : Connaissance scientifique de l'évolution des secteurs couverts par des mesures de gestion	
E601 :	Réalisation d'un suivi scientifique se rapportant à l'évolution des secteurs couverts par des mesures de gestion
Enjeu 7 : Promotion de la maîtrise foncière	
E701 :	Promotion de la maîtrise foncière ou d'usage des secteurs délaissés
Enjeu 8 : Soutien à l'activité pastorale	
E801 :	Installation d'un berger itinérant

4. Missions de la structure animatrice :

Le PNR de Millevalches en Limousin, en tant que structure porteuse du DOCOB et animant ce dernier a pour missions :

- L'organisation de la gouvernance,
- La promotion des contrats et la sensibilisation des propriétaires et acteurs divers,
- La concertation et la mise en cohérence des porteurs de projets et acteurs du territoire,
- La conservation et la restauration des habitats, espèces, et habitats d'espèces de la Directive présents sur le site.

II. Gestion des habitats et des espèces

Nombre de jours prévus : 18

Nombre de jours consacrés : 14,56

1. Animation des contrats Natura 2000

Avec la possibilité de déposer des contrats Natura 2000, l'animatrice a suivi une formation de l'Agence Française pour la Biodiversité au sujet des contrats Natura. Financements, montages administratifs, étapes à suivre pour le dépôt d'un contrat, personnes à contacter... ont été abordés.

Un temps a également été réservé à la relecture des cahiers des charges des contrats Natura 2000 disponibles sur les Tourbières et fonds tourbeux de Bonnefond et Péret-Bel-Air, toujours dans un but d'utiliser cet outil.

Au cours de la période d'animation 2018-2019, de nombreuses parcelles ont été visitées afin d'évaluer l'état écologique des habitats naturels et pouvoir proposer des actions aux propriétaires. Ces parcelles n'ont pas été choisies au hasard, pour la plupart se sont des habitats naturels d'intérêt communautaire

et les propriétaire possède plusieurs hectares à l'intérieur du site Natura 2000 (permettant de rendre un projet de contrat Natura 2000 cohérent).

Plusieurs projets de contrats Natura 2000 ont été travaillés pendant la période d'animation 2018-2019 :

- Contrat ni agricole – ni forestier dans le Nord du site, proche du village de Chadebec. Les parcelles concernées (Figure 1) appartiennent au même propriétaire et s'étendent sur 28,5 hectares dans le site Natura 2000. Des habitats d'intérêt communautaire sont présents (6410 et 4010) et actuellement à l'abandon. Le propriétaire a été contacté mais ne souhaite pas s'engager dans un démarche Natura 2000.

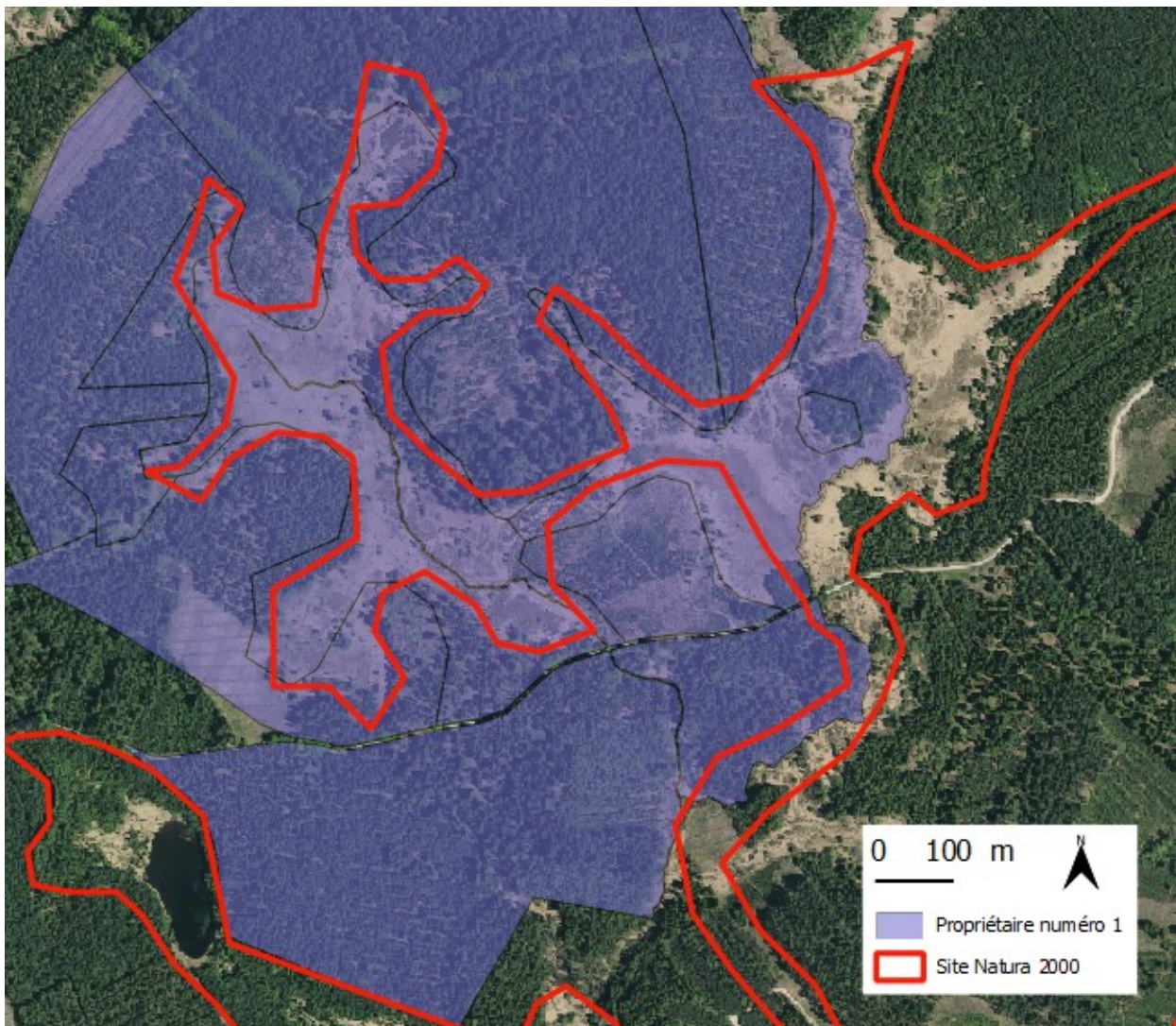

Figure 1 : Parcelle du propriétaire numéro 1.

- Contrat ni agricole – ni forestier sur les parcelles de l'Office National des Forêts (ONF). L'ONF est gestionnaire et/ou propriétaire de nombreuses parcelles (Figure 2), soit une centaine d'hectares dans le site Natura 2000. Un grand nombre des surfaces ouvertes sont entretenues par pâturage par 2 agriculteurs du site. Des MAEC sont même engagées. Cependant, encore à l'heure actuelle, des habitats d'intérêt communautaire (4030, 4010, 7110, 7120) sont à l'abandon (Figure 2), leur restauration permettrait de rétablir la continuité écologique de certains habitats. Une rencontre avec l'ONF a été organisée et des projets de restauration leur ont été proposés. L'animatrice Natura 2000 est en attente d'une réponse.

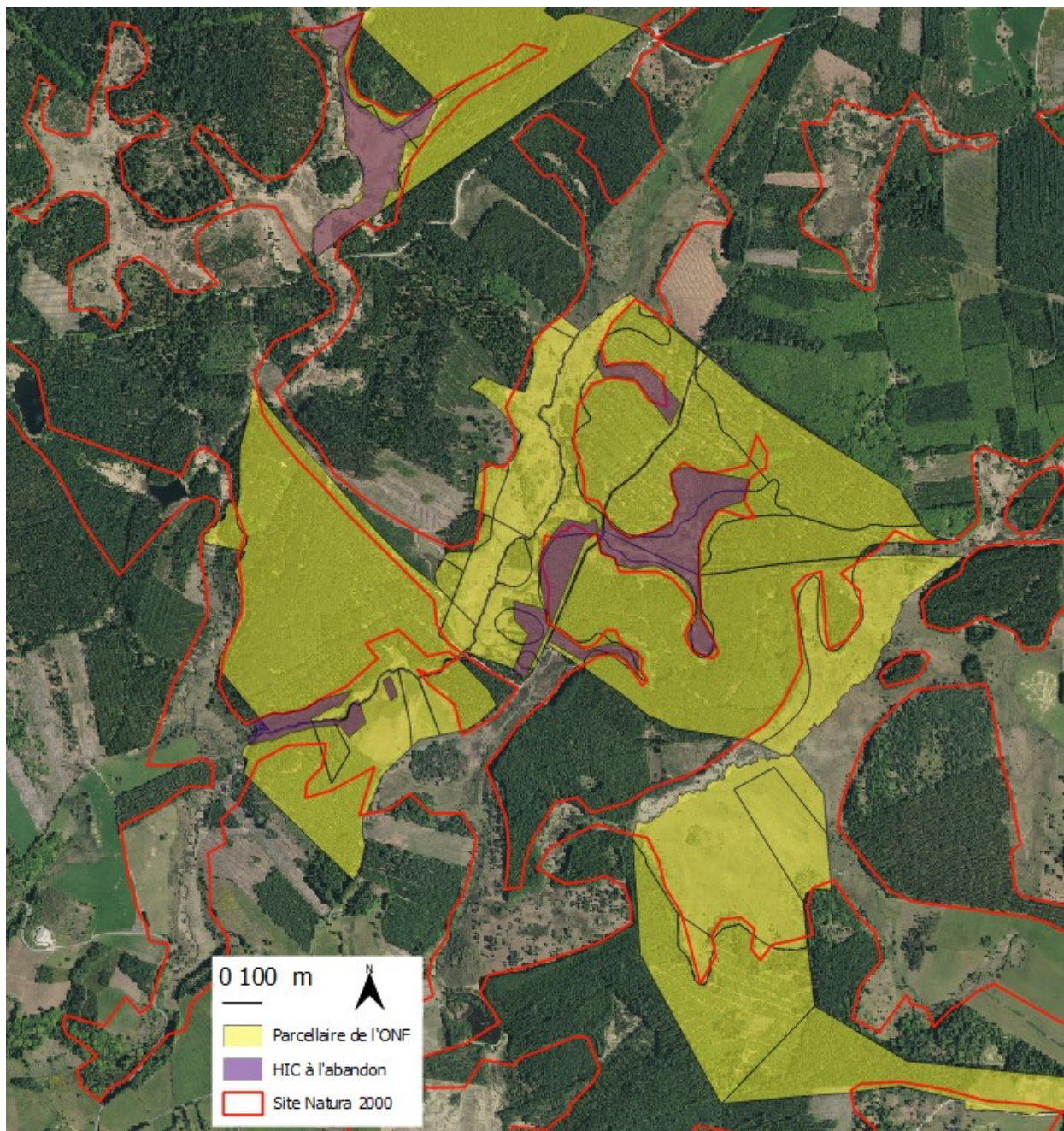

Figure 2 : Parcenaire de l'ONF.

- Contrat forestier dans une hêtraie. Une hêtraie acidiphile, habitat d'intérêt communautaire (9120) a été visitée cet hiver (Figure 3). Des arbres éligibles à un contrat forestier F12i sont présents, sur une surface de 1,5 ha. Malheureusement le contrat ne peut être déposé puisque les parcelles sont déclarées en « surface agricole utile ».

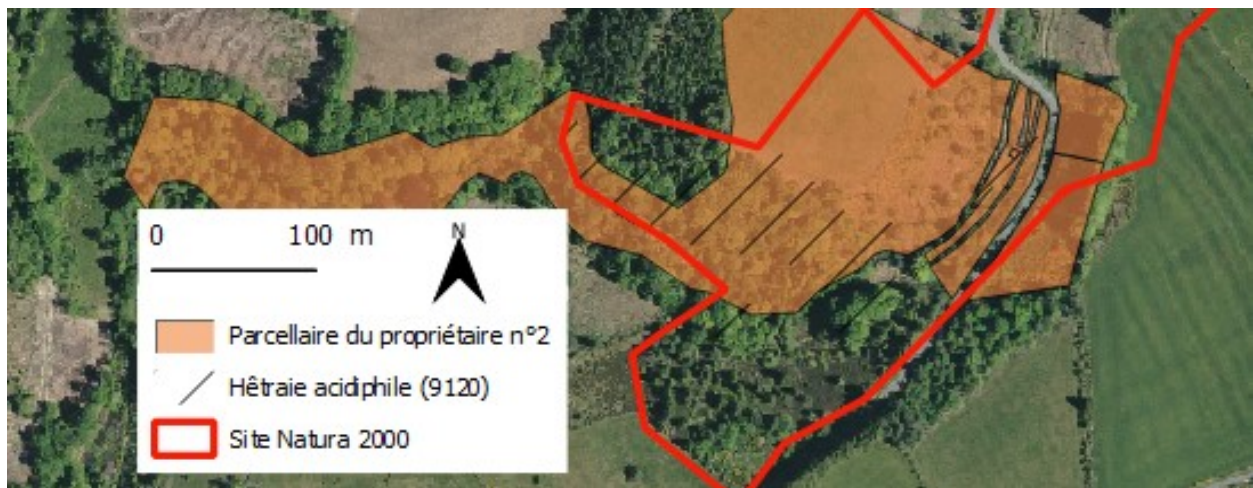

Figure 3 : Parcelle du propriétaire n°2.

- Contrat ni agricole – ni forestier et pastoralisme. Un unique propriétaire possède 40 hectares dans le site Natura 2000 (Figure 4). Les parties sèches ont été enrésinées il y a plusieurs dizaines d'année alors que les parties humides sont laissées à l'abandon. 24 ha d'habitat d'intérêt communautaire (4030, 4010, 7110, 7120) sont à l'abandon. Des travaux de restauration et une remise en pâturage auraient été bénéfiques. Le propriétaire a été rencontré par l'animatrice Natura 2000, et un projet de contrat Natura 2000 lui a été proposé. Pour une remise en pâturage, il n'était pas envisagé une pose de clôture (zone difficilement accessible et diminution du coût du contrat) mais plutôt l'emploi d'un berger (pastoralisme). Le propriétaire a refusé l'ensemble du projet.

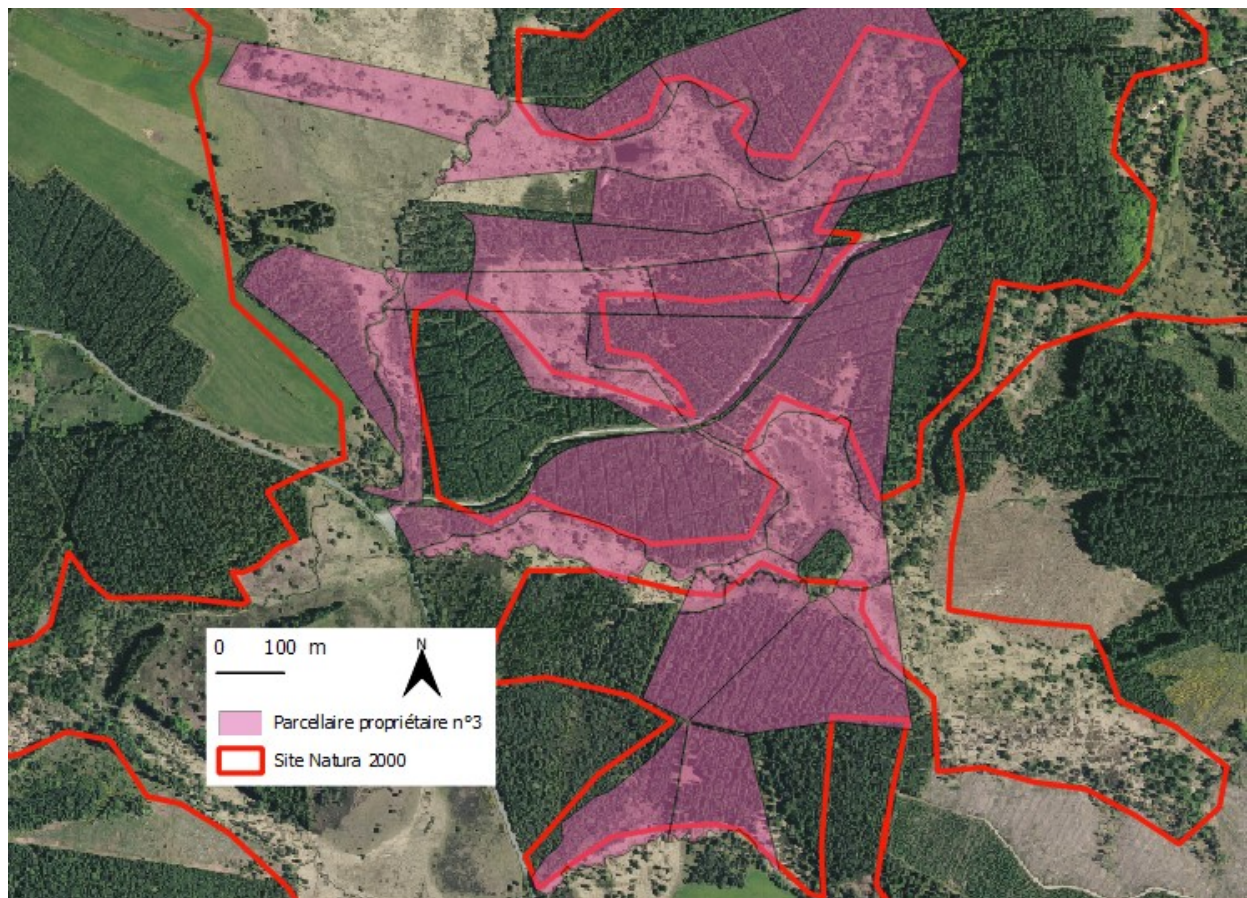

Figure 4 : Parcelle propriétaire n°3.

- Contrat ni agricole – ni forestier et forestier avec le CEN. Le CEN vient d'acquérir 1,22 ha de résineux dont 0,28 dans le site Natura 2000 (Figure 5). La parcelle est une plantation de

résineux en plein cœur d'une tourbière. Le CEN souhaite restaurer une lande sèche, habitat d'intérêt communautaire (4030) sur ce bouton sec. Pour exploiter la parcelle de résineux le CEN envisageait un passage dans la tourbière, dégradant ainsi son état écologique. L'animatrice, attendant la validation du service instructeur, a proposé un contrat Natura 2000 forestier F09i (prise en charge de certains surcoûts d'investissement) pour financer une opération de débardage avec la méthode du câble mât. Cette méthode limiterait les dégradations dans la tourbière.

Le CEN souhaite également creuser des gouilles dans les parties humides de la parcelle acquise. Cela pourrait être financé par un contrat ni agricole – ni forestier.



Figure 5 : Parcelle du CEN.

- Contrat ni agricole – ni forestier pour restaurer des tourbières. Une propriétaire possède de nombreux hectares sur la commune de Péret-Bel-Air, dont 37 dans le site Natura 2000 (Figure 6). De nombreux habitats d'intérêt communautaire sont concernés par ce parcellaire et sont actuellement à l'abandon. L'animatrice n'arrive pas à joindre la propriétaire, le projet ne peut donc pas avancer.

Du temps a également été pris pour réfléchir à des projets d'agroforesterie, notamment avec la création d'un atelier porcin sur la commune de Bonnefond.

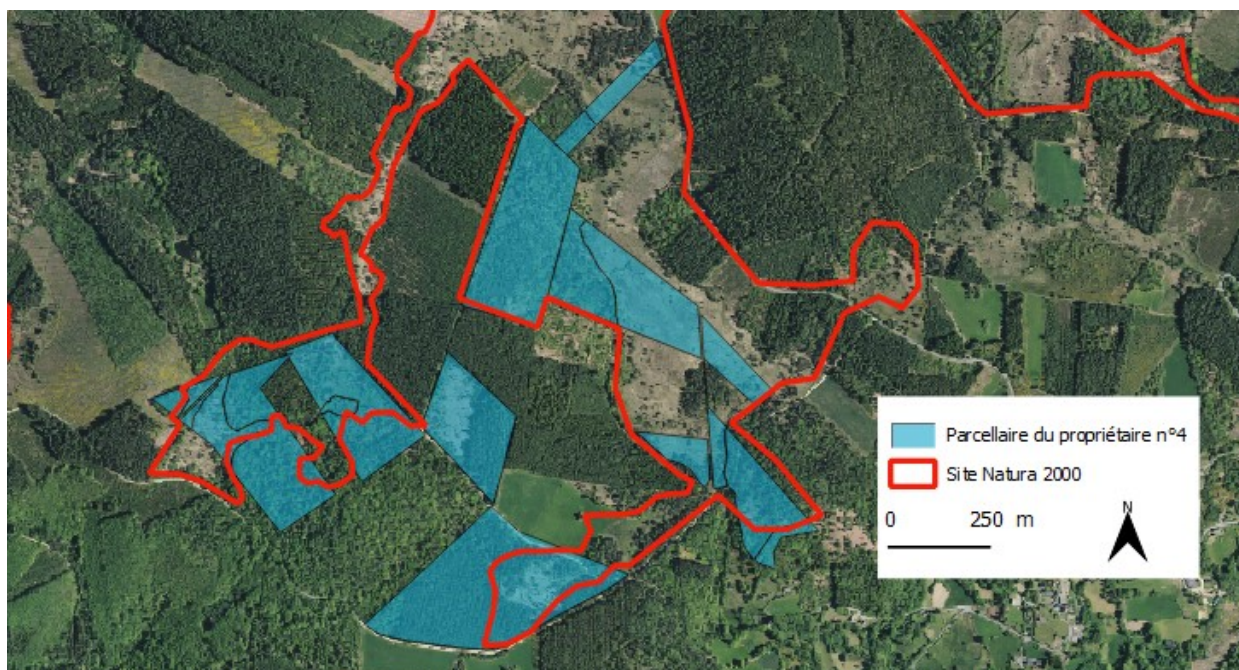

Figure 6 : Parcelle du propriétaire n°4.

2. Animation des MAEC

Durant la période d'animation 2018-2019, les 5 agriculteurs concernés par le site Natura 2000 ont été contactés pour faire le bilan des MAEC engagées depuis 2015 et pour savoir si des parcelles supplémentaires pouvaient être engagées en 2019. Pour pouvoir conseiller les agriculteurs, un temps a été réservé à la relecture des notices des MAEC.

Un diagnostic a été réalisé par l'animatrice en 2018 (Figure 7). 9,11 ha de tourbière ont été contractualisés en Li_Natu_HE02 (Entretien de milieux patrimoniaux et des prairies sans amendement avec ajustement de la pression de pâturage). Pour ce même diagnostic, il avait été proposé à l'agriculteur d'autres MAEC sur 2,9 hectares de prairie et 5 hectares de lande (Figure 7) qui ont malheureusement été retournés pour des besoins agricoles (autonomie en foin).

Après plusieurs échanges avec les services de la DDT 19, aucune solution juridique n'a été trouvée pour sauvegarder les 5 hectares de lande, habitat d'intérêt communautaire (4030).

Toujours au sujet des MAEC, l'animatrice Natura 2000 a participé à la réunion annuelle du PAEC « Natura 2000 » porté par le PNR de Millevaches. Bilan des MAEC 2018 et prévisions des MAEC 2019 étaient à l'ordre du jour.

Enfin, les services instructeurs des MAEC de la Région ont souhaité venir sur le territoire pour découvrir les lieux et comprendre les enjeux locaux (surfaces pastorales ligneuses, prorata ...). Cette journée, à laquelle a participé l'animatrice, était organisée en 2 parties (théorique en salle et pratique sur le terrain) par le PNR de Millevaches.

Le géomaticien du Parc a également œuvré au bon déroulement de cette nouvelle campagne de MAE en réactualisant les bases de données, les fonds de cartes et surtout le RPG.

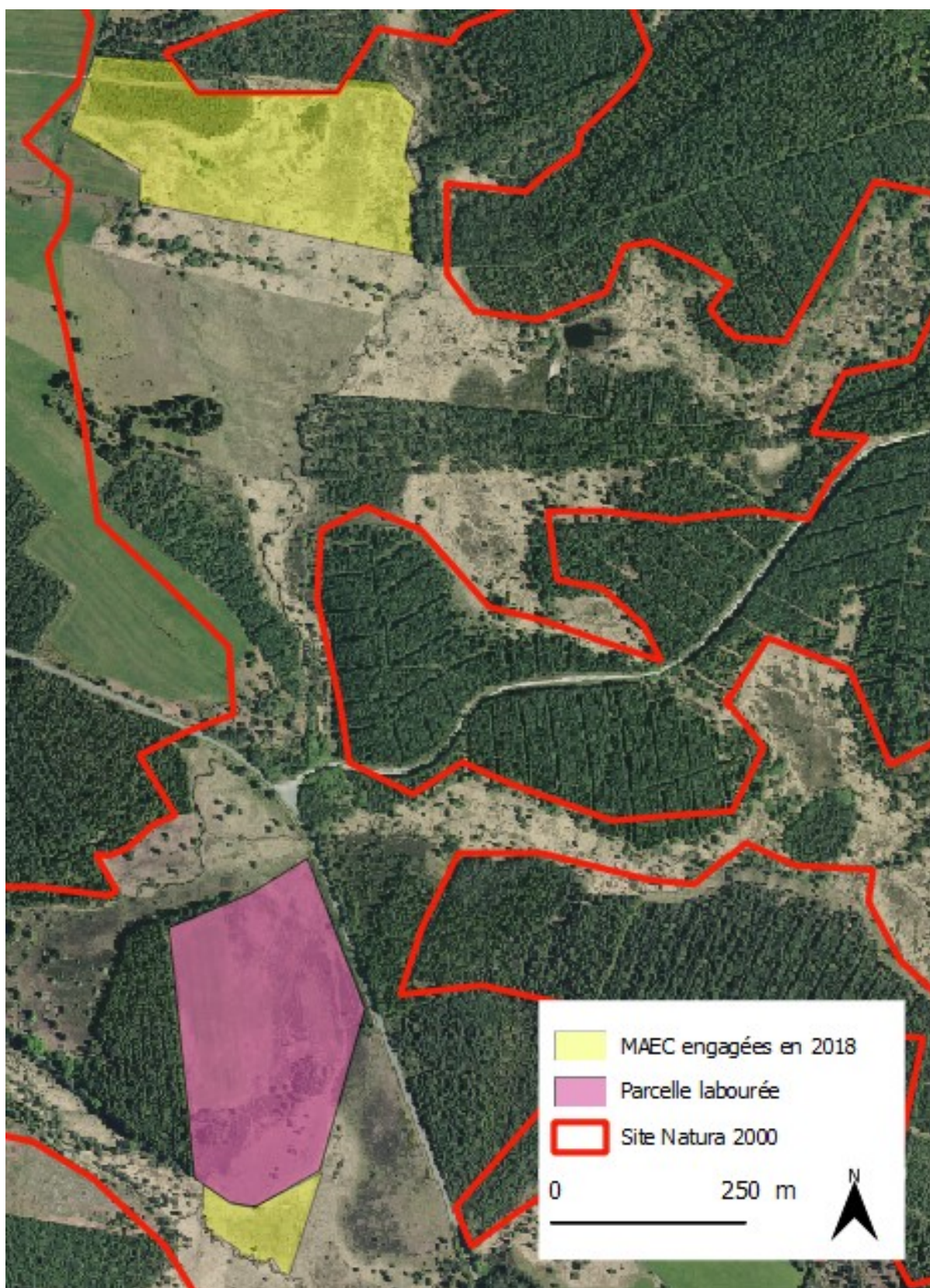

Figure 7 : MAEC proposées et/ou engagées en 2018.

3. Animation de la charte Natura 2000

Sur la période d'animation 2018-2019 aucune charte Natura 2000 n'a été signée cependant un travail important a été effectué auprès des propriétaires contactés pour des propositions de contrat Natura 2000 (Figures 1, 2 et 4).

4. Animation pour la gestion avec d'autres outils financiers

Aucun autre outil financier n'a été mobilisé sur le site Natura 2000. Cependant, il a été réfléchi la possibilité de créer un groupement pastoral pour entretenir les habitats naturels à l'abandon. Aucun agriculteur n'est pour le moment intéressé. Des aides de la région Nouvelle-Aquitaine permettent de financer 80% du salaire d'un berger embauché par un groupement pastoral. Cette activité pastorale permettrait de conserver de nombreux hectares d'intérêt communautaire, répondant aux objectifs du DOCOB.

5. Animation foncière

Dans le but de mobiliser les outils Natura 2000 sur des zones à enjeux, l'animatrice du site a réalisé des recherches foncières afin de prendre contact avec les propriétaires concernés.

Les fichiers SIG concernant le foncier ont également été mis à jour par le géomaticien du Parc.

III. Évaluation des incidences des projets

Nombre de jours prévus : 3

Nombre de jours consacrés : 1,35

Concernant le suivi du régime d'évaluation des incidences, nous avons apporté des conseils dans le cadre d'un projet d'agrément de PSG.

IV. Suivis scientifiques et techniques

Nombre de jours prévus : 7

Nombre de jours consacrés : 2,94

Aucun suivi spécifique n'a été réalisé pendant cette période d'animation. Néanmoins, toutes les observations faites par l'animatrice et les différents agents du PNR lors de déplacements sur le terrain ont été intégrées à la base de données espèces.

La cartographie des habitats naturels du site a été programmé pour l'été 2019, avec le CBNMC.

Lors du séminaire Natura 2000 Nouvelle aquitaine de novembre 2018, la DREAL Nouvelle-Aquitaine a proposé une enveloppe financière aux animateurs Natura 2000 pour des inventaires naturalistes, dans le but d'améliorer les connaissances des sites. Ces inventaires sont possibles soit en 2019 soit en 2020. Aucune demande n'a été effectuée pour 2019 mais des réflexions sont en cours pour 2020.

La mise à jour du DOCOB est au point mort, une réflexion en interne serait d'uniformiser les DOCOB de tous les sites Natura 2000 animés par le Parc (même plan, même charte graphique...). A ce même sujet, le guide méthodologique de la mise à jour de DOCOB de l'ATEN a été relu.

Le géomaticien du Parc a travaillé à la réactualisation et à la mise à disposition des bases de données et fonds de cartes contribuant à la mise à jour du DOCOB et également à l'évaluation des incidences :

- Bd TOPO,
- Fichiers fonciers 2015, RPG Anonymisé 2014 et 2016
- EPCI,
- Base de données « Avis »,
- Base de données « Espèces »,
- Les différents zonages des partenaires (CEN, CRPF, ONF...),
- Couche « Sensibilité environnementale »
- Veille sur les inventaires réalisés par d'autres structures et/ou dans le cadre d'autres programmes financiers.

V. Information, communication, sensibilisation

Nombre de jours prévus : 10

Nombre de jours consacrés : 12,71

1. Création / mise à jour d'outils de communication, médias

- Le site internet.

Le site internet dédié au site Natura 2000 Tourbières et fonds tourbeux de Bonnefond et Péret-Bel-Air est régulièrement mis à jour. Durant la période d'animation 2018-2019, les cahiers des charges des contrats Natura 2000 et les données « Natura 2000 » à l'échelle de la nouvelle-Aquitaine ont été mis à jour, le compte rendu du COPIL d'octobre 2018 a été publié, les dates des animations 2019 et le bilan des animations 2018 ont été diffusés...

La publicité de ce site internet a été effectuée auprès des étudiants du lycée de Neuvic, des mairies concernées et des offices de tourisme concernés.

Les statistiques du site internet indiquent 167 visites et 61 téléchargements durant la période d'animation 2018-2019.

- La lettre de liaison.

Un 7^{ème} numéro de la lettre de liaison (Figure 8) a été édité début 2019. 455 exemplaires ont été distribués par voie postale aux habitants des communes de Bonnefond, Ambrugeat, Davignac, Pérols-sur-Vézère et Péret-Bel-Air. D'autres ont été déposées en mairie, à la maison des Monédières, à la maison du PNR de Millevaches et en offices de tourisme.

Elles ont également été distribuées lors d'évènement comme le congrès des Parcs naturels régionaux, le festival « Territoire sauvage » du Tech, les animations grand public des alentours, les interventions avec le lycée de Neuvic...

La lettre de liaison n° 6 continue d'être distribuée.

« Entre landes et tourbières »

Bulletin de liaison du site Natura 2000
Tourbières et fonds tourbeux de
Bonfond et Péret Bel-Air

PARC NATUREL RÉGIONAL DE MILLEVACHES EN LIMOUSIN

n°7

Avril 2019

L'édito de la Présidente du Comité de pilotage

Le Parc Naturel Régional (PNR) de Millevaches en Limousin est la structure animatrice de ce site Natura 2000 depuis sa création en 2007. Afin de préserver et valoriser la biodiversité remarquable du site, plusieurs actions ont été menées :

- des contrats Natura 2000 ont permis de financer la restauration d'habitats naturels, aujourd'hui entretenus par pâturage ;
- des inventaires naturalistes ont été financés pour améliorer la connaissance de la faune et de la flore du site ;
- des sorties ont été organisées afin de sensibiliser le grand public à la nature...

Je vous invite à consulter le site internet dédié au site : <http://bonfond-peretbelair.n2000.fr>. Récemment mis en ligne, il a été créé pour rendre compte des actions conduites, sensibiliser le plus grand nombre, contribuer à la notoriété du territoire et du site. Pour les propriétaires, il représente un outil utile et explique précisément le dispositif « Natura 2000 ». Il apporte les informations indispensables concernant les outils mobilisables pour la mise en œuvre d'actions concrètes.

Cette 7^{ème} lettre de liaison présente notamment les caractéristiques d'un habitat naturel remarquable et fait le point sur les animations grand public passées et à venir.

Je vous souhaite une agréable lecture,

Fabienne GARNERIN

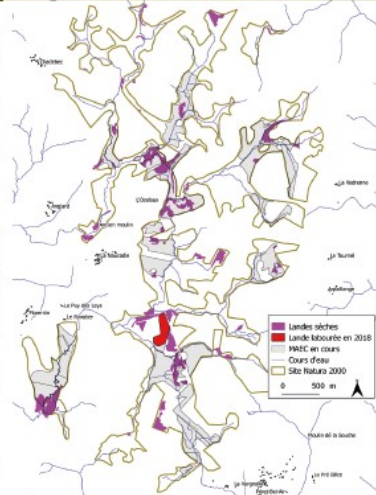

Zoom sur les landes sèches, un habitat naturel d'intérêt communautaire



Cela ne vous a peut-être pas échappé ? Une partie de la plus belle lande à callune du site a disparu fin 2018. Cette lande aujourd'hui fragmentée, se situe sur l'axe routier D119 reliant Péret-Bel-Air et Bonfond.

Les landes sèches correspondent à des végétations ligneuses basses principalement composées d'Ericacées (callune, bruyère...) et de Fabacées (genêt, ajonc...). Elles abritent un grand nombre d'espèces animales occupant l'espace pour la reproduction, la chasse ou encore la nidification.

Les landes sont aujourd'hui menacées, principalement par l'enrésinement, la déprise agricole ou encore l'intensification de l'agriculture. Traditionnellement utilisées à des fins pastorales, elles offrent un paysage emblématique du territoire et composent avec les milieux humides des complexes riches en biodiversité. Ces derniers abritent notamment la Pie grièche grise, dont les populations sont en régression. C'est pour cela que les structures comme le CENL (Conservatoire des Espaces Naturels du Limousin) ou le PNR de Millevaches s'engagent pour leur maintien ou leur restauration.

Le maintien des landes est dépendant de leur bonne intégration dans les systèmes agricoles. Pour garantir le maintien ou la restauration des landes, il existe deux types d'aides Natura 2000 :

- Les Mesures Agro-Environnementales et Climatiques, mobilisables en surface agricole qui encouragent financièrement les agriculteurs à avoir des pratiques adaptées.
- Les contrats Natura 2000 mobilisables en surface non agricole, qui financent des actions visant le bon état écologique des landes.

Ces aides Natura 2000 ne sont pas réservées aux landes sèches, elles peuvent être mises en place sur d'autres milieux tels que les tourbières, les prairies de fauche...



Les animations grand public de l'année 2018

Deux animations grand public ont eu lieu sur le site en partenariat avec le CENL :



Rencontre avec les libellules de la tourbière de la Naucoüe

Le 4 juillet, dix personnes sont venues découvrir les libellules lors d'un après-midi très ensoleillé. Les participants ont pu apprendre quelques notions théoriques sur ces étonnantes créatures et observer leur spectaculaire ballet amoureux. Plusieurs espèces de libellules, dont le *Sympetrum noir* (*Sympetrum danae*)

ont été identifiées par les animateurs (CENL et PNR) et présentées aux participants.

La sortie s'est également déroulée en présence d'un membre du GAEC VIROLLE. Ceux sont leurs Highland Cattles qui entretiennent la tourbière. Ces petites vaches rustiques aux longues cornes caractéristiques font un travail remarquable dans ce type d'habitat naturel.



Chantier bénévole à la tourbière de la Ferrière

Le 6 octobre, douze bénévoles ont participé à ce chantier de restauration d'une petite zone de la tourbière. Accompagnés de deux animateurs (CENL et PNR), les participants ont coupé plusieurs dizaines de petits pins sylvestres (*Pinus sylvestris*) en surombre. Cette action participe au rétablissement du bon état écologique de cet habitat naturel.

Cette journée a aussi été l'occasion de faire découvrir aux participants quelques espèces remarquables du site.



Arbres sénescents et contrats Natura 2000

Gros diamètre du tronc, branche morte, cavité à terreau, champignons sur le tronc... ces signes de dépérissement des arbres constituent des micro-habitats participant au bon fonctionnement de l'écosystème forestier. Ces arbres, porteurs de l'une ou de plusieurs de ces caractéristiques, sont appelés arbres sénescents. Ils sont remarquables et méritent d'être préservés.

Afin de conserver ces arbres sur pied, dans le respect de la sécurité du public (loin des voies et chemins), les propriétaires peuvent bénéficier d'une contrepartie financière. De plus, les parcelles engagées peuvent bénéficier de l'exonération de la taxe foncière sur les propriétés non bâties.

Ces contrats peuvent s'élever jusqu'à 4000 euros par hectare. Ils peuvent porter sur des arbres disséminés ou sur des îlots d'arbres. Le montant s'évalue au cas par cas. Si vous êtes propriétaire forestier dans le site Natura 2000, vous pouvez contacter l'animatrice du site pour avoir plus de renseignements.



IPNS. Réalisation PNRML - Mésuline Masson & Marie Mazurier
Crédits photo : PNR ML ; M.Buis
Sources : PNRML - © IGN 2014

Carte d'identité du *Sympetrum noir*

Le *Sympetrum noir* (*Sympetrum danae*) est une libellule plutôt rare en Limousin mais bien présente sur le Plateau de Millevaches. On la retrouve dans les zones d'eaux stagnantes acides telles que les tourbières. Ses larves se développent dans des points d'eau envahis de végétation avant l'émergence (passage de l'état larvaire à l'état adulte). Cette espèce est menacée par la dégradation des zones humides (drainage, empoisonnement, pollution...).



Renouvellement de la Présidence du site :

Un site Natura 2000 est en général animé par une structure porteuse (collectivité ou autres) et présidé par un membre élu du Comité de Pilotage. Leur renouvellement doit avoir lieu tous les trois ans par vote lors d'une réunion du Comité de pilotage.

En 2018, l'heure était au renouvellement de la Présidence du site. Après les élections, le PNR de Millevaches reste la structure porteuse en charge de l'animation. Fabienne GARNERIN, vice-présidente du PNR de Millevaches succède à Bernard POLYAUD à la Présidence du Comité de Pilotage du site.

Les Tourbières s'animent

Rencontre avec les Highland Cattles du GAEC Virolle - « Mercredi des Monédières »

Rendez-vous le mercredi 14 août 2019 à 14h à la Ferme de Jolie Fleur à Péret-Bel-Air.

Randonnée pastorale - « De Villages en Sonnailles »

Le samedi 3 août 2019, rendez-vous à 9h au parking du Col de la Blanche pour suivre Alain (CENL) et Mésuline à la découverte des tourbières lors d'une randonnée de 8 km.

Chantier bénévole - restauration d'une tourbière

Samedi 12 octobre 2019, rendez-vous à 10h au parking du Col de la Blanche. Au programme: coupe de petits ligneux et découverte de la biodiversité des tourbières. Repas partagé le midi.

Pour plus d'informations

vous pouvez contacter l'animatrice du site :

Mésuline MASSON

m.masson@pnr-millevaches.fr

05 55 96 97 17 ou 05 55 96 97 00

Maison du PNR de Millevaches en Limousin

7 route d'Abusson - 19290 Millevaches

www.pnr-millevaches.fr

L'Europe investit dans les zones rurales



Figure 8 : Lettre de liaison n°7.

- Les animations grand public.

Le 4 juillet 2018 (Figure 9), une animation grand public a été organisée par l'animatrice Natura 2000 et le CEN dans le but de faire découvrir les libellules de la tourbière de la Naucodie. 10 participants, dont l'éleveur faisant pâturer ses bêtes dans la tourbière, ont pu observer 6 espèces différentes de libellule grâce aux 3 organisateurs (Figure 10). La présence de l'éleveur à faciliter la présentation des Highland Cattles et leur rôle dans les tourbières (Figure 11).



**Les libellules du site
Natura 2000 des tourbières
de Bonnefond et
Péret-Bel-Air**

PARC NATUREL RÉGIONAL DE MILLEVACHES EN LIMOUSIN

**mercredi
4
juillet
PÉRET-BEL-AIR**

Parking entre le Bourg et
la Naucodie sur la D119

à 14h

Partez à la rencontre des
libellules de la tourbière de
la Naucodie. Sortie animée
par le Conservatoire des
Espaces Naturels du Limousin
et le Parc naturel régional de
Millevalches en Limousin.

> **GRATUIT**
> Prévoir des bottes

Renseignements et réservation:
Mélusine Masson au PNR de Millevalches en Limousin :
05 55 96 97 17 ou 05 55 96 97 00

www.pnr-millevalches.fr

crédit photo: M TOURRE

Une autre vie s'invente ici
Ina outra vida s'inventa aqui

Conservatoire
d'espaces naturels
Limousin
NATURA 2000
Parc
naturel
régional
de Millevalches
en Limousin
Millevalches en Limousin

Figure 9 : Affiche de l'animation du 4 juillet 2018.



Figure 10 : Recherche de libellule.



Figure 11 : Présentation des Highland Cattles.

Le 6 octobre 2018 (Figure 12) avait lieu un chantier bénévole de restauration d'une tourbière, organisé par l'animatrice Natura 2000 et le CEN. 12 bénévoles étaient au rendez-vous pour cette journée conviviale. De nombreux pins envahissant la tourbière ont été coupés et stockés sur une zone sèche à proximité (Figure 13). Les participants ont également pu observer des espèces remarquables.

Chantier bénévole
Restauration d'une tourbière
du site Natura 2000 de
Bonnefond et
Péret-Bel-Air

PARC NATUREL RÉGIONAL DE MILLEVACHES EN LIMOUSIN
ET CONSERVATOIRE D'ESPACES NATURELS DU LIMOUSIN

samedi
6
octobre
PÉRET-BEL-AIR
Rdv devant l'Église

à 10h

Venez rejoindre l'équipe de volontaires qui participera à la restauration d'une tourbière.
Au programme : coupe de ligneux et débroussaillage.
Toute main d'œuvre sera la bienvenue ! Chantier animé par le Conservatoire des Espaces Naturels du Limousin et le Parc naturel régional de Millevaches en Limousin.

> GRATUIT
> Prévoir des vêtements adaptés et des bottes et si possible quelques outils.
> Prévoir un pique-nique.

Renseignements et réservation OBLIGATOIRE:
Mélusine Masson au PNR de Millevaches en Limousin :
05 55 96 97 17 ou 05 55 96 97 00

www.pnr-millevalches.fr

Une autre vie s'invente ici
Una altra vida s'inventa aquí

NATURA 2000
Nouvelle-Aquitaine
Conservatoire d'espaces naturels Limousin
Nouvelle-Aquitaine
Parc naturel régional de Millevaches en Limousin
Millevaches en Limousin

Figure 12 : Affiche de l'animation du 6 octobre 2018.



Figure 13 : Chantier bénévole du 6 octobre 2018.

Durant la période d'animation 2018-2019, la planification des animations grand public de 2019 a été réalisée. 3 animations dédiées à Natura 2000 sont au programme (Figures 14, 15 et 16).

De Villages en Sonnaillies 2019
 PARC NATUREL REGIONAL DE MILLEVACHES EN LIMOUSIN
 PARC NATURAL REGIONAL DE MILLEVACHES EN LIMOUSIN

Des Highland cattle pour restaurer les tourbières
 Randonnée de 8km

SAMEDI 3 AOÛT

à 9h à Davignac
 Rdv Parking du Col de la Blanche
GRATUIT
 Réservation obligatoire
 05 55 96 97 00 (PNR)
 Randonnée animée par le PNR et le GAEC Viroille.
 + d'infos sur www.pnr-millelvaches.fr/CSD

Conservatoire d'espaces naturels Limousin
 Nouvelle-Aquitaine
 Parc naturel régional de Millevaches en Limousin
 Millevaches en Limousin

Une autre vie s'invente ici
 Una outra vida s'inventa aquí

Figure 14 : Affiche de l'animation du 14 août 2019.

BALADE DÉCOUVERTE
 PARC NATUREL REGIONAL DE MILLEVACHES EN LIMOUSIN
 PARC NATURAL REGIONAL DE MILLEVACHES EN LIMOUSIN

Des vaches Highland à la tourbière de Péret-Bel-Air

MERCREDI 14 AOÛT

14h Péret-Bel-Air
 Rdv à la Ferme de Jolie Fleur
GRATUIT
 Renseignements et inscriptions
 05 55 96 97 17
 Animation PNRML et le GAEC Viroille
 En partenariat avec

+ d'infos sur www.pnr-millelvaches.fr/CSD

Conservatoire d'espaces naturels Limousin
 Nouvelle-Aquitaine
 Parc naturel régional de Millevaches en Limousin
 Millevaches en Limousin

Une autre vie s'invente ici
 Una outra vida s'inventa aquí

Figure 15 : Affiche de l'animation du 3 août 2019.



Figure 16 : Affiche de l'animation du 12 octobre 2019.

Toutes ces animations à destinations du grand public ont lieu à l'intérieur du périmètre Natura 2000 « Tourbières et fonds tourbeux de Bonnefond et Péret-Bel-Air » et présentent le programme Natura 2000 et ses outils, certains habitats et espèces de la Directive « Habitat Faune Flore », des méthodes de gestion, les contrats passés...

Les affiches (Figures 9, 12, 14, 15 et 16) ont été réalisées par la chargée de communication du Parc. Elles ont été diffusées aux mairies concernées, aux offices de tourisme, dans le carnet des sorties du PNR de Millevaches, sur les réseaux sociaux...

- Les articles dans les journaux.

De nombreux articles dans les journaux locaux sont parus en 2018 pour valoriser les animations grand public dédiées à Natura 2000 (Figure 17).

Le premier journal du Parc 2019 a consacré 4 pages aux actions Natura 2000 (Figure 18). La journaliste en charge du dossier a interviewé l'animatrice Natura 2000, qui a expliqué les actions Natura 2000 et choisi des photos illustrant ses propos (gestion d'habitats, chantier bénévole, espèces d'intérêt communautaire...). Du temps a également été pris pour relire l'article avant publication officielle.

FÉNIERS ■ Il s'agit d'un habitat naturel classé

Restauration d'une tourbière



TOURBIÈRE. Le chantier de restauration avec des bénévoles sur Bonnefond le 6 octobre.

Douze bénévoles ont participé à un chantier de restauration de tourbière, organisé par le Conservatoire d'espaces naturels du Limousin et le PNR de Millevaches dans le périmètre du site Natura 2000.

Durant cette journée, plusieurs dizaines de pins sylvestres ont été coupés. Les résidus de coupes ont été transportés en dehors de la tourbière

afin que leur décomposition n'enrichisse pas la tourbière. Ces actions participent au rétablissement du bon état écologique de cet habitat naturel classé « d'intérêt communautaire par l'Europe afin d'éviter la fermeture progressive du milieu ».

Cette journée a aussi été l'occasion de faire découvrir aux participants une partie de cette tourbière

remarquable, plusieurs espèces caractéristiques de ce milieu et les derniers chantiers menés par le CEN Limousin en septembre.

Les travaux consistaient en la création de gouilles, favorables à plusieurs espèces à fort enjeu de conservation présentes sur le site comme la Cordulie Arctique et la Leucorrhine. ■

CHANTIER BÉNÉVOLE SAMEDI 6 OCTOBRE À PÉRET-BEL-AIR POUR UNE TOURBIÈRE

Rdv devant l'Église à 10h. Venez rejoindre l'équipe de volontaires qui participera à la restauration d'une tourbière. Au programme : coupe de ligneux et débroussaillage. Toute main d'œuvre sera la bienvenue ! Chantier animé par le Conservatoire des Espaces Naturels du Limousin et le Parc naturel régional de Millevaches en Limousin. Renseignements et réservation obligatoire : Mélusine Maison au PNR de Millevaches en Limousin au 05 55 96 97 17 ou au 05 55 96 97 00.

DAVIGNAC

Chantier de restauration de la tourbière

Ce samedi 6 octobre, douze bénévoles ont participé au chantier de restauration de la tourbière de la Ferrière organisé par le Conservatoire d'espaces naturels du Limousin et le Parc naturel régional de Millevaches en Limousin. Cette tourbière, site du CEN Limousin et Site d'intérêt écologique majeur (SIEM) identifié dans la charte du PNR est également inclus dans le périmètre du site Natura 2000 des tourbières et fonds tourbeux de Bonnefond et Péret-Bel-Air, animé par le PNR de Millevaches depuis 2006.

Durant cette journée, plusieurs dizaines de pins sylvestres ont été coupés à



CHANTIER PARTICIPATIF. Les bénévoles ont restauré une tourbière. CRÉDIT PHOTO PNRML

l'aide de sécateurs et autres pinces coupantes. Les résidus de coupes ont été transportés en dehors de la tourbière afin que leur décomposition n'enrichisse pas la tourbière. Ces actions participent au rétablissement du bon

état écologique de cet habitat naturel, classé d'intérêt communautaire par l'Europe, afin d'éviter la fermeture progressive du milieu.

Cette journée a aussi été l'occasion de faire découvrir aux participants une

partie de cette tourbière remarquable, plusieurs espèces caractéristiques de ce milieu et les derniers menés par le CEN Limousin en septembre. Ces travaux consistaient en la création de gouilles, favorables à plusieurs espèces à fort enjeu de conservation présentes sur le site, comme la Cordulie arctique (*Somatochlora arctica*) et la Leucorrhine douteuse (*Leucorrhinia dubia*).

Le Parc Naturel Régional de Millevaches en Limousin et le Conservatoire d'Espaces Naturels du Limousin ont salué les douze bénévoles présents à cette animation lors du pique-nique convivial. ■

PÉRET-BEL-AIR

SORTIE NATURE. Le Conservatoire d'espaces naturels du Limousin et le Parc naturel régional de Millevaches organiseront une sortie nature, le mercredi 4 juillet.

Au menu : découverte des libellules de la tourbière de la Naucodie et découvrir ces insectes étonnants et apprendre à les reconnaître.

Cette sortie sera aussi l'occasion d'observer et d'écouter les autres espèces présentes dans la zone humide.

Le rendez-vous est fixé à 14 heures, au parking sur la D119 entre le bourg de Péret-Bel-Air et la Naucodie. Les bottes sont fortement conseillées et la sortie est gratuite. Contact Mélusine Masson (PNR) 05.55.96.97.17. ■

PÉRET-BEL-AIR

CHANTIER DE BÉNÉVOLES. Dans une ambiance conviviale, venez rejoindre l'équipe de volontaires qui participera à la restauration de la tourbière de ferrière qui se situe en zone Natura 2000 de Bonnefond et Péret-Bel-Air. Au programme : coupe de ligneux et débroussaillage. Toute main-d'œuvre sera la bienvenue. Ce chantier sera aussi l'occasion de découvrir la faune et la flore associées aux tourbières grâce aux animateurs.

Ce chantier de bénévoles est organisé par le Conservatoire d'Espaces Naturels du Limousin et le Parc National Régional de Millevaches. Rendez-vous 10 heures place de l'église de Péret-Bel-Air. Prévoir bottes, un pique-nique et quelques outils si possible. Gratuit.

Contact : Mélusine Masson (PNR de Millevaches) 05.55.96.97.17. Pour suivre l'actualité du CEN du Limousin facebook @cenlimousin ■

DAVIGNAC

Sauvegarder la Cordulie arctique et la Leuchorine douteuse



12 bénévoles ont participé à la restauration de la tourbière (Photo : PNR)

Ce samedi 6 octobre, 12 bénévoles ont participé au chantier de restauration de la tourbière de la Ferrière sur la commune de Davignac.

Durant cette journée, organisée par le Conservatoire d'Espaces Naturels du Limousin et le Parc naturel régional de Millevaches en Limousin, plusieurs dizaines de pins sylvestres ont été coupés à l'aide de sécateurs et autres pinces coupantes. Les résidus de coupes ont été transportés en dehors de la tourbière afin que leur décomposition n'enrichisse pas la tourbière. Ces actions participent au rétablissement

du bon état écologique de cet habitat naturel, classé d'intérêt communautaire par l'Europe, afin d'éviter la fermeture progressive du milieu.

Cette belle journée automnale a aussi été l'occasion de faire découvrir aux participants une partie de cette tourbière remarquable, plusieurs espèces caractéristiques de ce milieu et les derniers menés par le CEN Limousin en septembre, notamment la création de gouilles, favorables à plusieurs espèces à fort enjeu de conservation présentes sur le site, comme la Cordulie arctique (*Somatochlora arctica*) et la

Leucorrhine douteuse (*Leucorrhinia dubia*).

Cette tourbière, site du CEN Limousin et Site d'intérêt Ecologique Majeur (SIEM) identifié dans la charte du PNR est également inclus dans le périmètre du site Natura 2000 des tourbières et fonds tourbeux de Bonnefond et Péret-Bel-Air, animé par le PNR de Millevaches depuis 2006. Le Parc Naturel Régional de Millevaches en Limousin et le Conservatoire d'Espaces Naturels du Limousin ont remercié les 12 bénévoles présents à cette animation lors du pique-nique convivial.

Communiqué de Presse du 8 octobre 2018

Chantier de restauration

PARC NATUREL RÉGIONAL DE MILLEVACHES EN LIMOUSIN

Chantier de restauration

Ce samedi 6 octobre, 12 bénévoles ont participé au chantier de restauration de la tourbière de la Ferrière (commune de Davignac) organisé par le Conservatoire d'Espaces Naturels du Limousin et le Parc naturel régional de Millevaches en Limousin. Cette tourbière, site du CEN Limousin et Site d'intérêt Ecologique Majeur (SIEM) identifié dans la charte du PNR est également inclus dans le périmètre du site Natura 2000 des tourbières et fonds tourbeux de Bonnefond et Péret-Bel-Air, animé par le PNR de Millevaches depuis 2006.

Durant cette journée plusieurs dizaines de pins sylvestres ont été coupés à l'aide de sécateurs et autres pinces coupantes. Les résidus de coupes ont été transportés en dehors de la tourbière afin que leur décomposition n'enrichisse pas la tourbière. Ces actions participent au rétablissement du bon état écologique de cet habitat naturel, classé « d'intérêt communautaire » par l'Europe, afin d'éviter la fermeture progressive du milieu.

Cette journée a aussi été l'occasion de faire découvrir aux participants une partie de cette tourbière remarquable, plusieurs espèces caractéristiques de ce milieu et les derniers menés par le CEN Limousin en septembre. Ces travaux consistaient en la création de gouilles, favorables à plusieurs espèces à fort enjeu de conservation présentes sur le site, comme la Cordulie arctique (*Somatochlora arctica*) et la Leucorrhine douteuse (*Leucorrhinia dubia*).

Le Parc Naturel Régional de Millevaches en Limousin et le Conservatoire d'Espaces Naturels du Limousin ont remercié les 12 bénévoles présents à cette animation lors du pique-nique convivial.

PÉRET-BEL-AIR

Des observations dans la tourbière



ENVIRONNEMENT. Lors de la balade, les participants ont recherché les habitants de la zone humide.

Lors de la sortie « libellules » avec le CEN Limousin, à la tourbière de la Naucodie, site Natura 2000 de Bonnefond et Péret-Bel-Air, les observations ont été nombreuses : six espèces différentes de libellule (dont une présente sur la liste rouge), des lézards, des grenouilles et les plantes caractéristiques des tourbières.

Jacques Virolle, agriculteur et exploitant de cette tourbière en a profité pour

présenter ses vaches Higlhlands et annoncer le lancement de sa ferme pédagogique La Ferme de Jolie Fleur.

La prochaine randonnée aura lieu le samedi 4 août, avec une balade de villages en Sonnaïles avec découverte de la tourbière du col de la blanche (départ, à 8 heures de Davignac). Renseignements : Alain Cordon 06.32.21.10.52 ou Olivier Rasclé 05.55.03.29.07. ■

Un chantier bénévole à Péret-Bel-Air



Samedi 6 octobre, rendez-vous devant l'Église à 10h. Venez rejoindre l'équipe de volontaires qui participera à la restauration d'une tourbière. Au programme : coupe de ligneux et débroussaillage. Toute main d'œuvre sera la bienvenue ! Chantier animé par le Conservatoire des Espaces Naturels du Limousin et le Parc naturel régional de Millevaches en Limousin. Renseignements et réservation obligatoire auprès de Mélusine Masson au PNR de Millevaches en Limousin : 05 55 96 97 17 ou 05 55 96 97 00.

Figure 17 : Articles de journaux parus en 2018



Approfondir
BIODIVERSITÉ

NATURA 2000 en action

Qu'ont en commun la haute vallée de la Vienne, la tourbière de Négarioux-Malsagne, les landes des Monédières, ou encore la vallée de la Gioune ? Ce sont des espaces protégés qui bénéficient des moyens offerts par Natura 2000 pour enrayer l'érosion de la biodiversité.

« Natura 2000, c'est LE pilier de la politique de protection des milieux en Europe. Cela concerne 28 000 sites dans l'Union et 1 700 en France. Sur le territoire du Parc, 14 sites sont désignés Natura 2000, soit 20 % du territoire », affirme Olivier Villa, en charge d'un des sites au PNR. Ces sites ont été sélectionnés, car ils concentrent des habitats (landes sèches, tourbières, hétraies...) et des espèces dites « d'intérêt communautaire » : chauves-souris, lucane cerf-volant, circaète Jean-le-blanc, moule

perlière, crapaud accoucheur, ou encore loutre d'Europe. Le Parc travaille depuis toujours sur Natura, car le plateau de Millevaches fut l'un des 36 sites pilotes sur lesquels la France s'est basée pour imaginer cette méthode de gestion dans les années 90, avec le Conservatoire d'espaces naturels du Limousin. Puis les sites ont été sélectionnés et le réseau a été mis en place en 2000. « Le réseau de sites est très stable, c'est ce qui permet de travailler sur du long terme, même si l'enveloppe budgétaire allouée n'est pas constante »,

MILLEVACHES • 10 • APPROFONDIR

observent Olivier Villa et Mélusine Masson, qui s'occupent de la bonne gestion de 6 sites Natura 2000 : la haute vallée de la Vienne, les tourbières et fonds tourbeux de Bonnefond et Péret-Bel-Air, la tourbière de Négarioux-Malsagne, les landes des Monédières, la Zone de protection spéciale (ZPS) du plateau de Millevaches, et la vallée de la Gioune. Tous ces sites s'étendent sur moins de 1 000 hectares, sauf la ZPS, qui est un site exceptionnellement important de 66 000 hectares. Les 8 autres sites du territoire sont gérés par le Conservatoire d'espaces naturels, et d'autres structures, comme la Ligue de Protection des Oiseaux. En effet, c'est notamment pour sa richesse en oiseaux que la Montagne limousine bénéficie de ce programme de conservation : chouette de Tengmalm, grue cendrée, circaète Jean-le-blanc, pie grièche, busard... D'autres espèces sont évidemment concernées, qu'il s'agisse d'insectes (divers libellules,



Mesures Agro-Environnementales et Climatiques : la campagne 2019 est lancée

Cette année encore les agriculteurs auront la possibilité de s'engager pour un plus grand respect de l'environnement, en maintenant ou en faisant évoluer leurs pratiques, tout en bénéficiant d'une rémunération. Le PNR vient en effet d'être retenu à l'appel à projets annuel lancé par la Région Nouvelle-Aquitaine pour poursuivre son rôle d'opérateur de Projets Agro-Environnementaux et Climatiques. Ceux-ci permettent aux agriculteurs de contractualiser, sur 5 ans, des mesures du même nom afin d'allier viabilité économique et respect de la biodiversité ou de la qualité de l'eau. Ainsi, depuis 2015 le Parc et ses partenaires ont proposé à 193 exploitations agricoles, suite à des diagnostics individuels, d'engager sur 5 ans des mesures sur 8 121 hectares pour un montant d'aide de plus de 4,2 millions d'euros. Pour cette campagne 2019 les nouvelles communes du Parc n'ont bien sûr pas été oubliées. L'année 2019 est également marquée par le lancement d'une mesure spécifiquement dédiée aux collectifs pastoraux afin de soutenir les systèmes herbagers et pastoraux.

Vincent Lelaure, 05 55 96 97 25
v.lelaure@pnr-millevaches.fr

coléoptères...), d'espèces aquatiques (chabot, moules perlières, écrevisses à pattes blanches) ou de mammifères (chauves-souris, loutres...).

Des aides pour l'entretien durable des milieux

Pour préserver ces milieux riches et sensibles, les animateurs coordonnent la rédaction d'un document d'objectifs. Ce document, réactualisé tous les 6 ans, établit un diagnostic géographique, socio-économique et patrimonial du site, évalue l'état de conservation des habitats présents, définit les objectifs à atteindre et élabore les mesures de gestion à mettre en œuvre pour y parvenir. Ces mesures de gestion sont variées. « Nous pouvons par exemple proposer à des propriétaires de terrains en friche de créer des aménagements pour accueillir une espèce d'oiseau, avec une aide publique pour les travaux. Ou bien programmer un chantier d'exploitation

forestière en dehors des périodes de reproduction, avec conservation de certains arbres utiles, en échange d'un dédommagement financier », explique Olivier Villa. Mais la préservation des milieux passe surtout par les éleveurs, avec qui le Parc contractalise pour l'entretien de landes et tourbières via les « Mesures Agro-Environnementales et Climatiques » (voir encadré sur les MAE 2019). D'ailleurs, on voit de plus en plus de vaches de race Highland ou Galloway sur le territoire ! « Ces vaches de races rustiques sont très bien adaptées aux zones de pâturage difficiles comme les tourbières, car elles sont petites et moins lourdes que les Limousines, donc s'enfoncent moins dans les sols meubles, et elles sont moins délicates côté nourriture », constate Mélusine Masson. C'est pourquoi le PNR accompagne les éleveurs qui souhaitent élever ces races (cf portrait de Sabine Virolle). >

MILLEVACHES • 11 • APPROFONDIR



Murmurer à l'oreille des vaches

En 2017, Sabine et Jacques Virolle ont acheté 11 vaches Highlands, grâce à un financement participatif, pour entretenir la tourbière, sur la commune de Péret-Bel-Air. Et l'année dernière, Sabine a élargi l'exploitation avec un volet ferme pédagogique, pour emmener les visiteurs découvrir le troupeau.

À peine avons-nous passé la clôture que Jolie Fleur arrive, en quête de caresses. Avec son étrille, Sabine papouille la vache qui n'attend que ça. Little Boy, un bouff, s'approche, mais gare à lui, Jolie Fleur l'empêche d'accéder aux câlins. Les autres membres du troupeau sont restés à l'arrière. 11 Highlands de toutes les couleurs. « Dans cette race, les robes vont du beige au brun, en passant par le roux », précise Sabine, qui les élève avec son mari depuis 2017, pour entretenir 20 hectares de zone humide. « Ce sont de véritables débroussaillouses, elles mangent de tout, ne s'enfoncent pas, ce qui les rend extrêmement adaptées à ces milieux ». Comparées à la race limousine, les Highlands produisent moins de viande et mettent jusqu'à 5 ans pour être matures, mais leur coût de production est moindre, et l'entretien de cette tourbière est essentiel. « Depuis qu'elles sont là, le paysage s'est ouvert du côté du ruisseau, qui s'est élargi, la Drosera est revenue, il y a des papillons, des libellules... ». Sabine valorise également ce troupeau dans son activité de ferme pédagogique. « Ce sont des animaux très calmes, elles sont habituées à la présence de l'homme, j'ai pu emmener un centre de loisirs sans problème ». Et pourtant, avec leurs immenses cornes, elles sont impressionnantes ! Sabine aime passionnément les observer, pour comprendre les rôles du troupeau, de la meneuse à la nouou en passant par le leader, leurs réactions en cas de crises... De quoi raconter des histoires passionnantes à ses visiteurs, ravis de pouvoir caresser ces beaux animaux.

MILLEVACHES • 12 • APPROFONDIR

> Chantiers participatifs et formations

Mais souvent, avant d'entretenir une tourbière, il faut la défricher. Le 6 octobre, Mélusine a ainsi organisé, avec le Conservatoire, un chantier de restauration d'une tourbière qui commençait à être colonisée par les pins, sur la commune de Davignac (site des tourbières et fonds tourbeux de Bonnefond Péret-Bel-Air). Une douzaine de bénévoles a répondu présent, parmi lesquels Renaud. « Venant de Bordeaux, j'étais étonné qu'un chantier de restauration d'une zone naturelle puisse consister à couper de jeunes arbres ! Mais on nous a bien expliqué l'importance des zones humides et les risques de l'enrésinement. C'était un très bon moment, le paysage était magnifique, et nous avons pu voir des espèces caractéristiques de fleurs et de libellules », témoigne le bénévole. Dans le cadre de leur mission, les animateurs Natura 2000 font aussi du conseil et de la formation. En juillet dernier, Mélusine a ainsi organisé, avec le Groupe Mammalogique et Herpétologique du Limousin, une animation sur les chauves-souris du site de la tourbière de Négarioux-Malsagne. « Parmi les participants, quelques forestiers étaient présents. Ils ont posé de nombreuses questions pour comprendre comment faire de la sylviculture tout en préservant les chauves-souris ». Les forestiers s'intéressent de plus en plus à la biodiversité, puisqu'Olivier a été sollicité pour former les techniciens de la Coopérative forestière Bourgogne-Limousin à la prise en compte des oiseaux dans leur métier. « C'est une problématique qui intéresse énormément nos techniciens. Certains exploitent des forêts situées en zone Natura 2000, c'est donc indispensable de prendre en compte cette biodiversité dans la gestion. Il y avait une vingtaine de participants et le message est passé », relate Gaël Lazzarotto, de la coopérative. Petit à petit, l'oiseau fait son nid, tout comme ces actions qui, mises bout à bout, contribuent à maintenir la biodiversité sur notre territoire •



3 questions à Erwan Hennequin, du Conservatoire d'Espaces Naturels

Cela fait bientôt 20 ans que l'on travaille sur la préservation des sites Natura 2000. Les résultats sont-ils au rendez-vous ?

On peut sans aucun doute affirmer que c'est grâce à Natura 2000 qu'il y a des landes et des tourbières avec des animaux d'écarts. Prenons le Longeyroux, la situation en termes de paysage et de biodiversité s'est considérablement améliorée. Cet exemple montre que l'on peut faire du développement local tout en préservant la nature. Regardez une photo aérienne de la lande des Monédières. Le contraste est saisissant, la lande est préservée, tout autour, ce sont des forêts de résineux. Sans Natura, c'est la dynamique classique de plantation forestière qui prévaut.

Le retour ou le développement de certaines espèces est-il lié à des actions Natura 2000 ?

La Cordulle arctique, une libellule dont les larves vivent dans les endroits les plus humides des tourbières, s'est développée là où l'on a creusé des trous d'eau. Le Sympetrum noir, une autre libellule, a vu sa population augmenter grâce à la remise en place du pâturage. Ces libellules sont de bonnes indicatrices de la présence d'autres espèces, comme certains coléoptères, et de l'état hygrométrique de la zone humide. Les oiseaux ou la flore sont également très utiles pour mesurer l'état d'un milieu.

20 % du territoire du Parc est classé Natura 2000. Est-ce suffisant pour maintenir la biodiversité sur le territoire ?

Les résultats positifs de Natura 2000 ne compensent malheureusement pas les effets néfastes de l'exploitation forestière et de l'intensification agricole. Il y 25 ans, je voyais systématiquement le busard cendré sur le plateau. C'est devenu extrêmement rare, même avec tout ce que l'on met en place. Le Tarier des prés ne se reproduit plus... Il faut bien comprendre que la dynamique de fond n'est pas favorable à la biodiversité.

Plus d'informations sur le programme : www.pnr-millevaches.fr/~Les-sites-Natura-2000-

Chacune des zones Natura 2000 dispose d'un site internet avec toutes les infos pratiques :

- Tourbière de Négarioux-Malsagne : negarioux-malsagne.n2000.fr
- Landes des Monédières : monedieres.n2000.fr
- Tourbières et fonds tourbeux de Bonnefond et Péret-Bel-Air : bonnefond-peretbelair.n2000.fr
- Haute vallée de la Vienne : hautevalleedelavienne.n2000.fr
- Vallée de la Gioune : en cours de finalisation
- Plateau de Millevaches : www.pnr-millevaches.fr/~Z-P-S-Plateau-de-Millevaches-

Les propriétaires de parcelles - situées sur des sites Natura 2000 - qui ont des projets, peuvent contacter les animateurs :

Olivier Villa, 05 55 96 97 07, o.villa@pnr-millevaches.fr
Mélusine Masson, 05 55 96 97 17, m.masson@pnr-millevaches.fr

MILLEVACHES • 13 • APPROFONDIR

Figure 18 : Article Natura 2000 dans le journal du Parc.

2. Prise de contacts avec des partenaires potentiels

Des échanges ont lieu entre l'animatrice du site et les partenaires actuels ou potentiels de façon à faire émerger des projets ou à avoir connaissance de projets existants (ONF, SEL, CEN, CFBL, CBNMC...). Participation à la vie du réseau Natura 2000 au-delà du site

3. Participations à des manifestations ou réunions sur le territoire

L'animatrice a participé au séminaire Natura 2000 Nouvelle-Aquitaine organisé par la DREAL. Ce weekend avait pour but d'échanger sur différentes problématiques entre animateurs Natura 2000 et services de l'Etat.

Le lycée de Neuvic nous a sollicité pour leur journée portes ouvertes. Des kakémonos Natura 2000 leur ont été confiés lors de cette journée.

Le congrès des Parcs naturels régionaux s'est tenu les 10 et 11 octobre 2018. Un atelier « Natura 2000 », auquel l'animatrice Natura 2000 a participé, était organisé.

Enfin l'animatrice Natura 2000 a tenu un stand « Natura 2000 » lors du festival Territoire Sauvage qui a eu lieu le weekend de Pâque (du 20 au 22 avril 2019, période à cheval sur 2 périodes d'animation Natura 2000) au Teich (Gironde, région Nouvelle-Aquitaine). Lors de ce weekend touristique de la documentation Natura 2000 a été distribuée et de nombreux participants ont été sensibilisés.

4. Communication / animation auprès des scolaires

Un partenariat existe entre le lycée agricole de Neuvic et le PNR de Millevaches, facilitant les échanges entre les deux structures. Chaque année l'animatrice Natura 2000 propose diverses actions aux enseignants du lycée (chantier de restauration, diagnostic écologique, présentation de Natura 2000...), afin d'atteindre les objectifs de gestion du site. Pour le lycée, ces projets permettent de mettre en pratique les contenus des enseignements dispensés et favorisent les échanges étudiants/professionnels de l'environnement.

Pour l'année scolaire 2018-2019, l'animatrice avait proposé plusieurs projets mais aucun retenus :

- Restauration d'un habitat naturel,
- Evaluation du mode de gestion des tourbières et
- Inventaires et suivis d'espèce.

Pour l'année scolaire 2019-2020, les projets suivants ont été proposés aux enseignants et sont en attente de réponse :

- Valorisation touristique du site (création d'une boucle de randonnées) et
- Organisation d'animations grand public.

L'animatrice est toutefois intervenue auprès d'un groupe d'étudiants (BTS gestion et protection de la nature) le 23 janvier 2019. Lors de ce temps d'échange avec les étudiants, une présentation du programme Natura 2000, ses outils, la ZSC « Tourbières et fonds tourbeux de Bonnefond et Péret-Bel-Air » ... est faite. Des plaquettes de communication et le lien vers le site internet sont données aux étudiants.

VI. Veille à la cohérence des politiques publiques et programme d'actions sur le site

Nombre de jours prévus : 2

Nombre de jours consacrés : 2,34

Dans le cadre de la révision de sa Charte, le Parc veille à la bonne intégration des enjeux biodiversité dans la stratégie du territoire. En particulier dernièrement lors de l'élaboration de l'évaluation environnementale, mais aussi dans la Charte forestière, dans la Charte Paysagère, dans les documents d'urbanisme...

La responsable du Pôle Gestion de l'espace assiste aux différentes réunions ayant trait à ces questions de stratégies et de programmes d'actions et s'assure qu'ils sont en cohérence avec les enjeux Natura 2000 en générale.

L'animatrice se rend régulièrement aux réunions concernant le Plan Régional d'Action Chiroptères, espèces d'intérêt communautaire présentes sur le site.

Un petit temps a été consacré au lancement du concours Natura 2000 2019 et aux appels à projet de l'AFB (concernant la valorisation des actions Natura 2000 et le financement de leur suivi). Aucun dossier n'a été proposé pour la ZSC Tourbières et fonds tourbeux de Bonnefond et Péret-Bel-Air.

Des documents du CEN Nouvelle-Aquitaine ont été lus, dont le rapport d'activité de la structure et les plans de gestion de la tourbière de la Ferrière et de la tourbière de la Naucodie.

Des réponses ont été données à un habitant de Davignac souhaitant avoir des informations concernant un projet éolien sur la commune de Péret-Bel-Air.

VII. Gestion administrative et financière et animation de la gouvernance du site

Nombre de jours prévus : 8

Nombre de jours consacrés : 14,09

1. Organisation de la gouvernance du site

Un COPIL a été organisé le 18 octobre 2018, 10 membres étaient présents. Point d'actualité Natura 2000, bilan d'activité 2017-2018, programme d'animation 2018-2019 et renouvellement de la Présidence et de la structure porteuse étaient à l'ordre du jour. Fabienne GARNERIN succède à Bernard POUYAUD qui a démissionné de ses fonctions de Président. Le PNR de Millevaches reste structure porteuse.

Un diaporama a été réalisé à l'occasion et un compte rendu a été rédigé. Tous ces documents sont disponibles sur le site internet dédié au site Haute vallée de la Vienne :

- Diaporama du COPIL du 18 octobre 2018 : http://bonnefond-peretbelair.n2000.fr/sites/bonnefond-peretbelair.n2000.fr/files/documents/page/copil_n2000_bonnefond_2018_-_presentation_0.pdf#overlay-context=decouvrir-le-site/gouvernance-du-site

- Compte rendu du COPIL : http://bonnefond-peretbelair.n2000.fr/sites/bonnefondperetbelair.n2000.fr/files/documents/page/cr_copil_n2000_tourbieres_18102018.pdf

2. Gestion administrative et financière

Une demande de paiement a été réalisé pour la période d'animation 2017-2018. A l'occasion, un rapport d'activité a été rédigé : http://bonnefond-peretbelair.n2000.fr/sites/bonnefond-peretbelair.n2000.fr/files/documents/page/rapport_dactivite_2017-2018_mm_cml_mm.pdf

Tout au long de cette période d'animation, un temps a été consacré au suivi du temps de travail permettant d'évaluer l'avancement de l'animation.

Aucune demande de subvention n'a été effectué pendant cette période d'animation (avril 2018 - avril 2019). En effet, la subvention en cours s'étale sur la période d'avril 2018 à avril 2021.

3. Compléments ou mise à jour du Docob

La mise à jour du DOCOB a avancé, la partie « diagnostic socio-économique » a été revue et dans la partie « diagnostic écologique » les cahiers des habitats ont été repris, amendés et/ou corrigés. Une réflexion en interne serait d'uniformiser les DOCOB de tous les sites Natura 2000 animés par le Parc (même plan, même charte graphique...). A ce même sujet, le guide méthodologique de la mise à jour de DOCOB de l'ATEN a été relu.

Cependant, les bases de données permettant l'actualisation du DOCOB ont été alimentées régulièrement (base gestion, base espèces...). Le géomaticien du PNR a travaillé à l'acquisition de nouvelles données (Orthophotographies, Registre Parcellaire Graphique, Cadastre...). C'est également lui qui assure la coordination et la gestion de l'ensemble des données SIG du PNR.

L'acquisition de ces nouvelles données a permis de mettre à jour le FSD. Pour cela des échanges ont eu lieu avec la DREAL Nouvelle-Aquitaine.

Après un temps de prise en main de la plateforme SIN2, les pages concernant le site Natura 2000 Landes des Monédières ont été vérifiées et/ou complétées. Des échanges avec les services compétents de la DREAL ont facilité ce travail.

VIII. Synthèse

Sous-axes de travail	Indicateurs de moyens	Animatrice Natura 2000	Administratif	Communication	Responsable	Communication	Géomaticien	TOTAL
	Plan de charge (jr)	M. MASSON	A. PELLETIER	M. CONSTANS	C. MIGNON-LINET	M. MAZURIER	A. CLAUVREUL	
Animation des contrats Natura 2000 non agricoles - non forestier, forestiers et marins	8	6,11						6,11
Animation des MAE	6	3,62						3,62
Animation de la charte Natura 2000	3	2,8						2,8
Animation pour la gestion avec d'autres outils financiers	0	0,35						0,35
Animation foncière	1	1,68						1,68
Suivi des évaluations d'incidences concernant le site Natura 2000	3	1,35						1,35
Suivis scientifiques et techniques	7	1,94					1	2,94
Création / mises à jour d'outils de communication, média	4	5,18		0,38		1		6,56
Prises de contact avec des partenaires potentiels	1	0						0
Organisation de réunions d'informations ou de manifestations	2	4,22						4,22
Participation à des manifestations ou réunions sur le territoire	0	0,13						0,13
Communication / animation auprès des scolaires	2	1,74						1,74
Participation à la vie du réseau Natura 2000 au delà du site	1	0,06						0,06
Veille à la cohérence des politiques publiques et programme d'actions sur le site	2	1,84			0,5			2,34
Gestion administrative et financière	2	2,38	1		0,5			3,88
Organisation de réunion(s) du comité de pilotage	2	4,28			0,5			4,78
Animation de groupes de travail	0	0						0
Réunions ou rencontre avec les services de l'Etat	1	0						0
Suivi de la mise en œuvre, Bilan et SUDOCO	1	0						0
Compléments ou mise à jour du DOCOB	2	2,32						2,32
Elaboration de la charte	0	0						0
Autres actions	0	3,11						3,11
	48	43,11	1	0,38	1,5	1	1	47,99